



Ministeriet for Fødevarer,
Landbrug og Fiskeri
Landbrugsstyrelsen

Vejledning om konditionalitet Miljøområdet

30. december 2022

Vejledning om konditionalitet - miljøområdet

Denne vejledning er udarbejdet af
Landbrugsstyrelsen i 2022

Foto: Intet
© Landbrugsstyrelsen

Ministeriet for Fødevarer, Landbrug og Fiskeri
Landbrugsstyrelsen
Nyropsgade 30
1780 København V
Tlf.: 33 95 80 00
E-mail: mail@lbt.dk
www.lbt.dk

ISBN 978-87-7120-047-8

Indhold

1.	Hvad er konditionalitet?	10
1.1	Grundlæggende om konditionalitet	10
1.2	Hvilke støtteordninger er omfattet?	10
1.3	Retsgrundlaget	11
1.4	Øvrigt tilgængeligt materiale om konditionalitet	11
2.	Ændringer i forhold til KO	12
3.	Kontrol	15
3.1	Hvem udfører kontrollen?	15
3.2	Varsling af kontrollen	15
3.3	Hvad kan du forvente ved et kontrolbesøg?	15
3.4	Hvad skal du sørge for i forbindelse med kontrollen?	16
3.5	Kontrollørens adgang under kontrolbesøget	17
3.6	Hvad sker der efter kontrolbesøget?	17
3.7	Hvordan træffer vi afgørelse i din sag?	18
3.8	Du kan klage over afgørelsen	18
4.	Overtrædelser	19
4.1	Hvad er dit ansvar i forbindelse med konditionalitet?	19
4.2	Dit ansvar når du overdrager eller erhverver et areal	19
4.3	Hvis du har overtrådt et krav	20
4.4	Når du har overtrådt et krav uagtsomt	20
4.5	Når du har overtrådt flere krav uagtsomt	21
4.6	Når du har overtrådt et krav uagtsomt, men gentagent	21
4.7	Når du har overtrådt et krav forsætligt	21
4.8	Når du har overtrådt flere krav gentagent eller forsætligt	21
4.9	Når du har overtrådt forskellige krav uagtsomt, gentagent eller forsætligt	21
4.10	Når vi konstaterer en ubetydelig overtrædelse	22
4.11	Nationale sanktioner	22
4.12	Force majeure	22
5.	Struktur for vejledningen	24
6.	GLM 1.1 – Opretholdelse af permanente græsarealer (aktuelt ingen krav til landbruger)	25
6.1	Delkrav	25
6.2	Formål med kravet	25
6.3	Kravets indhold	25
6.4	Kravets relevans	25
6.5	Regelhenvielse til kravet	25
7.	GLM 2.1 – Beskyttelse af vådområder og tørvejorde	26
7.1	Delkrav	26
7.2	Formål med kravet	26
7.3	Kravets indhold	26
7.4	Kravets relevans	26

7.5	Regelhenviisning til kravet.....	26
8.	GLM 3.1 – Forbud mod afbrænding af afgrødestub på omdriftsmarker	27
8.1	Delkrav.....	27
8.2	Undtagelser til kravet	27
8.3	Formål med kravet	27
8.4	Kravets indhold	27
8.5	Kravets relevans	27
8.6	Regelhenviisning til kravet.....	28
9.	LF 1.1 – Forvaltning af vand	29
9.1	Delkrav.....	29
9.2	Undtagelser til kravet	29
9.3	Formål med kravet	29
9.4	Bemærkninger til krav LF 1.1.....	29
9.5	Kravets relevans	29
9.6	Regelhenviisning til kravet.....	30
10.	LF 1.2 – Administrativt krav: Fosforealkrav	31
10.1	Delkrav.....	31
10.2	Formål med kravet	31
10.3	Bemærkninger til krav LF 1.1.....	31
10.4	Kravets relevans	31
10.5	Regelhenviisning til kravet.....	31
11.	LF 2.1 – Indretning af stalde og lignende	32
11.1	Delkrav.....	32
11.2	Undtagelser til kravet	33
11.3	Formål med kravet	33
11.4	Bemærkninger til krav LF 2.1.....	33
11.5	Kravets relevans	34
11.6	Regelhenviisning til kravet.....	35
12.	LF 2.2 – Opbevaringskapacitet for husdyrgødning, ensilagesaft og restvand	36
12.1	Delkrav.....	36
12.2	Formål med kravet.....	36
12.3	Bemærkninger til krav LF 2.2.....	36
12.4	Kravets relevans	36
12.5	Regelhenviisning til kravet.....	37
13.	LF 2.3 – Opbevaring af fast husdyrgødning og bundfald.....	38
13.1	Delkrav.....	38
13.2	Undtagelser til kravet	39
13.3	Formål med kravet	39
13.4	Bemærkninger til krav LF 2.3.....	39
13.5	Kravets relevans	39
13.6	Regelhenviisning til kravet.....	40
14.	LF 2.4 – Opbevaring af husdyrgødningsbaseret kompost og forarbejdet husdyrgødning i marken.....	41
14.1	Delkrav.....	41
14.2	Undtagelser til kravet	41
14.3	Formål med kravet	41
14.4	Bemærkninger til krav LF 2.4.....	41

14.5	Kravets relevans	42
14.6	Regelhenviisning til kravet	43
15.	LF 2.5 – Opbevaring af ensilage	44
15.1	Delkrav	44
15.2	Undtagelser til kravet	45
15.3	Formål med kravet	45
15.4	Bemærkninger til krav LF 2.5	45
15.5	Kravets relevans	45
15.6	Regelhenviisning til kravet	46
16.	LF 2.6 – Opbevaring af flydende gødning, ensilagesaft og restvand	47
16.1	Delkrav	47
16.2	Formål med kravet	47
16.3	Bemærkninger til krav LF 2.6	47
16.4	Kravets relevans	48
16.5	Regelhenviisning til kravet	48
17.	LF 2.7 – Udbringningsperioder for gødning	49
17.1	Delkrav	49
17.2	Undtagelser til kravet	49
17.3	Formål med kravet	51
17.4	Bemærkninger til krav LF 2.7	51
17.5	Kravets relevans	51
17.6	Regelhenviisning til kravet	51
18.	LF 2.8 – Udbringningsmetoder for husdyrgødning og kunstgødning	52
18.1	Delkrav	52
18.2	Formål med kravet	52
18.3	Bemærkninger til krav LF 2.8	52
18.4	Kravets relevans	52
18.5	Regelhenviisning til kravet	52
19.	LF 2.9 – Udbringnings- og arealrestriktioner for gødning	53
19.1	Delkrav	53
19.2	Undtagelser til kravet	53
19.3	Formål med kravet	53
19.4	Bemærkninger til krav LF 2.9	53
19.5	Kravets relevans	53
19.6	Regelhenviisning til kravet	54
20.	LF 2.10 – Gødskningsfri	55
2-metersbræmmer langs vandløb og søer		55
20.1	Delkrav	55
20.2	Undtagelser til kravet	55
20.3	Formål med kravet	55
20.4	Bemærkninger til krav LF 2.10	55
20.5	Kravets relevans	56
20.6	Regelhenviisning til kravet	56
21.	LF 2.11 – Udarbejdelse af gødningsregnskab	57
21.1	Delkrav	57
21.2	Formål med kravet	57

21.3	Bemærkninger til krav LF 2.11	57
21.4	Kravets relevans	57
21.5	Regelhenvi­sing til kravet	57
22.	LF 2.12 – Administrativt krav: Lige­vægten mellem virksomhedens kvælstof­forbrug og kvælstof­behov	58
22.1	Delkrav.....	58
22.2	Formål med kravet	58
22.3	Bemærkninger til krav LF 2.12.....	58
22.4	Kravets relevans	58
22.5	Regelhenvi­sing til kravet	58
23.	LF 2.13 – Etablering af plantedække	59
23.1	Delkrav.....	59
23.2	Formål med kravet	59
23.3	Bemærkninger til krav LF 2.13.....	59
23.4	Kravets relevans	60
23.5	Regelhenvi­sing til kravet	60
24.	LF 2.14 – Administrativt krav: Grænser for tildeling af organisk gødning (organisk kvælstofarealkrav)	61
24.1	Delkrav.....	61
24.2	Formål med kravet	61
24.3	Bemærkninger til krav LF 2.14.....	61
24.4	Kravets relevans	62
24.5	Regelhenvi­sing til kravet	62
25.	GLM 4.1 – 3-metersbræmmer langs søer og vandløb	63
25.1	Delkrav.....	63
25.2	Undtagelser til kravet	63
25.3	Formål med kravet	63
25.4	Kravets indhold	63
25.5	Kravets relevans	64
25.6	Regelhenvi­sing til kravet	64
26.	GLM 5.1 – Pløjeforbud på jorderosionsfølsomme områder	65
26.1	Delkrav.....	65
26.2	Formål med kravet	65
26.3	Kravets indhold	65
26.4	Kravets relevans	65
26.5	Regelhenvi­sing til kravet	65
27.	GLM 6.1 – Jorddække i perioder med særlig risiko for forringelse af jordens dyrknings­mæssige potentiale	66
27.1	Delkrav.....	66
27.2	Undtagelser til kravet	66
27.3	Formål med kravet	66
27.4	Kravets indhold	66
27.5	Kravets relevans	67
27.6	Regelhenvi­sing til kravet	67
28.	GLM 7.1 – Afgøderotation på omdrifts­jord.....	68
28.1	Delkrav.....	68
28.2	Undtagelser til kravet	68

28.3	Kravets indhold	70
28.4	Formål med kravet	71
28.5	Kravets relevans	72
28.6	Regelhenvi­sing til kravet	72
29.	LF 3-4.1– Beskyttelse af naturtyper	73
29.1	Delkrav.....	73
29.2	Undtagelser til kravet	73
29.3	Formål med kravet	73
29.4	Bemærkninger til krav LF 3-4.1.....	73
29.5	Kravets relevans	74
29.6	Regelhenvi­sing til kravet	74
30.	LF 3-4.2 – Beskyttelse af klitfredede arealer	75
30.1	Delkrav.....	75
30.2	Undtagelser til kravet	75
30.3	Formål med kravet.....	75
30.4	Bemærkninger til krav LF 3-4.2.....	75
30.5	Kravets relevans	77
30.6	Regelhenvi­sing til kravet.....	77
31.	LF 3-4.3 – Beskyttelse af arealer inden for strandbeskyttelseslinjen	78
31.1	Delkrav.....	78
31.2	Undtagelser til kravet	78
31.3	Formål med kravet	79
31.4	Bemærkninger til krav LF 3-4.3.....	79
31.5	Kravets relevans	80
31.6	Regelhenvi­sing til kravet.....	80
32.	LF 3-4.4 – Beskyttelse af arealer i ydre koge i Tøndermarsken.....	81
32.1	Delkrav.....	81
32.2	Undtagelser til kravet	81
32.3	Formål med kravet	82
32.4	Bemærkninger til krav LF 3-4.4.....	82
32.5	Kravets relevans	82
32.6	Regelhenvi­sing til kravet	83
33.	LF 3-4.5 – Beskyttelse af fredskovs­pligtige arealer	85
33.1	Delkrav.....	85
33.2	Undtagelser til kravet	85
33.3	Formål med kravet	86
33.4	Bemærkninger til krav LF 3-4.5.....	86
33.5	Kravets relevans	87
33.6	Regelhenvi­sing til kravet.....	87
34.	GLM 8.1 – Mindsteandel af ikke-produktive arealer.....	88
34.1	Delkrav.....	88
34.2	Undtagelser til kravet	88
34.3	Formål med kravet	88
34.4	Kravets indhold	88
34.5	Kravets relevans	92
34.6	Regelhenvi­sing til kravet.....	92
35.	GLM 9.1 – Beskyttelse af permanent græs i miljø­sårbare områder	93

35.1	Delkrav.....	93
35.2	Formål med kravet.....	93
35.3	Kravets indhold.....	93
35.4	Kravets relevans.....	94
35.5	Regelhenvi­sing til kravet.....	94
36.	LF 7.1 – Anvendelse af plantebeskyttelsesmidler.....	95
36.1	Delkrav.....	95
36.2	Formål med kravet.....	95
36.3	Undtagelser til kravet.....	95
36.4	Bemærkninger til krav LF 7.1.....	95
36.5	Kravets relevans.....	95
36.6	Regelhenvi­sing til kravet.....	96
37.	LF 8.1 – Autorisation.....	97
37.1	Delkrav.....	97
37.2	Undtagelser til kravet.....	97
37.3	Formål med kravet.....	97
37.4	Bemærkninger til krav LF 8.1.....	97
37.5	Kravets relevans.....	97
37.6	Regelhenvi­sing til kravet.....	98
38.	LF 8.2 – Syn og vedligehold af sprøjteudstyr.....	99
38.1	Delkrav.....	99
38.2	Undtagelser til kravet.....	99
38.3	Formål med kravet.....	99
38.4	Bemærkninger til krav LF 8.2.....	99
38.5	Kravets relevans.....	100
38.6	Regelhenvi­sing til kravet.....	100
39.	LF 8.3 – Begrænsninger i anvendelse af plantebeskyttelsesmidler.....	101
39.1	Delkrav.....	101
39.2	Undtagelser til kravet.....	101
39.3	Formål med kravet.....	101
39.4	Bemærkninger til krav LF 8.3.....	101
39.5	Kravets relevans.....	103
39.6	Regelhenvi­sing til kravet.....	103
40.	LF 8.4 – Sprøjteudstyr der skal forefindes og anvendes på virksomheden.....	104
40.1	Delkrav.....	104
40.2	Undtagelser til kravet.....	104
40.3	Formål med kravet.....	104
40.4	Bemærkninger til krav LF 8.4.....	105
40.5	Kravets relevans.....	105
40.6	Regelhenvi­sing til kravet.....	106
41.	LF 8.5 – Indretning af tapsted.....	107
41.1	Delkrav.....	107
41.2	Undtagelser til kravet.....	107
41.3	Formål med kravet.....	107
41.4	Bemærkninger til krav LF 8.5.....	107
41.5	Kravets relevans.....	108
41.6	Regelhenvi­sing til kravet.....	108

42.	LF 8.6 – Indretning og brug af vaskeplads	109
42.1	Delkrav.....	109
42.2	Undtagelser til kravet	109
42.3	Formål med kravet	110
42.4	Bemærkninger til krav LF 8.6.....	110
42.5	Kravets relevans	110
42.6	Regelhenvi sning til kravet.....	110
43.	LF 8.7 – Påfyldning og rengøring af sprøjter i væksthuse	111
43.1	Delkrav.....	111
43.2	Undtagelser til kravet	111
43.3	Formål med kravet	111
43.4	Bemærkninger til krav LF 8.7.....	111
43.5	Kravets relevans	111
43.6	Regelhenvi sning til kravet.....	112
44.	LF 8.8 – Bortskaffelse af rester af plantebeskyttelsesmidler og tom emballage	113
44.1	Delkrav.....	113
44.2	Undtagelser til kravet	113
44.3	Formål med kravet	113
44.4	Bemærkninger til krav LF 8.8.....	113
44.5	Kravets relevans	114
44.6	Regelhenvi sning til kravet.....	114
45.	LF 8.9 – Opbevaring af plantebeskyttelsesmidler, rester af plantebeskyttelsesmidler og tom emballage.....	115
45.1	Delkrav.....	115
45.2	Formål med kravet	115
45.3	Bemærkninger til krav LF 8.9.....	115
45.4	Kravets relevans	116
45.5	Regelhenvi sning til kravet.....	116
46.	LF 8.10 – Opbevaring af giftige og meget giftige plantebeskyttelsesmidler m.m.	117
46.1	Delkrav.....	117
46.2	Formål med kravet	117
46.3	Bemærkninger til krav LF 8.10.....	117
46.4	Kravets relevans	119
46.5	Regelhenvi sning til kravet.....	119
	Bilag 1. Definitioner	120
	Bilag 2. Ansvarlige myndigheder	121

1. Hvad er konditionalitet?

1.1 Grundlæggende om konditionalitet

Denne vejledning beskriver reglerne om konditionalitet, som gælder fra 2023.

Konditionalitet handler om, at du som landbruger skal opfylde en række krav, hvis du modtager bestemte typer af landbrugsstøtte. Konditionalitet gælder blandt andet for alle modtagere af grundbetaling.

Konditionalitet omfatter regler på områderne klima og miljø, folke- og plantesundhed samt dyrevelfærd. Der er til dels tale om regler, som allerede følger af lovgivningen. Når en regel er omfattet af konditionalitet, indebærer det, at overtrædelse af reglen kan medføre nedsættelse af landbrugsstøtten.

Reglerne om konditionalitet gælder på hele bedriften, uanset om der søges støtte til den pågældende del af bedriften.

Konditionalitet afløser som udgangspunkt krydsoverensstemmelse (KO) fra 2023. KO vil dog gælde sideløbende med konditionalitet for de landbrugere, som til og med 2025 modtager tilskud fra ordninger under landdistriktsprogrammet 2014-2022.

Der er et stort overlap mellem de to regelsæt, og grundlæggende handler både KO og konditionalitet om det ovennævnte "noget for noget-princip".

1.2 Hvilke støtteordninger er omfattet?

Hvis du modtager støtte efter en eller flere af følgende ordninger, vil en overtrædelse af reglerne om konditionalitet kunne føre til nedsættelse af støtten:

Grundbetaling og koblet indkomststøtte

- Grundbetaling
- Slagtepræmie
- Ko-præmie
- Stivelseskartofler

Bio-ordninger

- Økologisk arealstøtte
- Miljø- og klimavenligt græs
- Ekstensivering med slæt
- Planter
- Biodiversitet og bæredygtighed
- Ny arealregulering

Landdistriktsordninger

- Biodiversitetsskov (N2000)
- Pleje af græs- og naturarealer (N2000)
- Engangskompensation
- Måltrettet regulering
- Ø-støtte

1.3 Retsgrundlaget

Du kan finde de grundlæggende regler om konditionalitet i følgende EU-lovgivning:

- Artikel 83-86 i Europa-Parlamentets og Rådets forordning (EU) 2021/2116 af 2. december 2021 om finansiering, forvaltning og overvågning af den fælles landbrugspolitik og om ophævelse af forordning (EU) nr. 1306/2013.
- Artikel 12 og 13 i Europa-Parlamentets og Rådets forordning (EU) 2021/2115 af 2. december 2021 om regler for støtte til strategiske planer, der udarbejdes af medlemsstaterne under den fælles landbrugspolitik og finansieres gennem Den Europæiske Garantifond for Landbruget (EGFL) og Den Europæiske Landbrugsfond for Udvikling af Landdistrikterne (ELFUL), og om ophævelse af forordning (EU) nr. 1305/2013 og (EU) nr. 1307/2013.

Hertil kommer en række nærmere EU-regler om den nedsættelse af landbrugsstøtten, som en overtrædelse af konditionalitet kan medføre:

- Artikel 6-12 i Kommissionens delegerede forordning (EU) 2022/1172 af 4. maj 2022 om supplerende regler til Europa-Parlamentets og Rådets forordning (EU) 2021/2116 for så vidt angår det integrerede forvaltnings- og kontrolsystem i den fælles landbrugspolitik og anvendelse og beregning af administrative sanktioner i forbindelse med konditionalitet.

I Danmark supplerer bekendtgørelsen nr. 1603 af 28. december 2022 om konditionalitet ovennævnte EU-regler. Bekendtgørelsen fastsætter navnlig de minimumsstandarder for god landbrugs- og miljømæssig stand (*GLM-krav*), som de enkelte medlemsstater fastsætter på baggrund af deres respektive strategiske planer under den fælles landbrugspolitik (de såkaldte CAP-planer), som er godkendt af EU-Kommissionen.

Ved siden af de danske GLM-krav fastlægger bilag III til forordning (EU) 2021/2115 de såkaldte lovgivningsbestemte forvaltningskrav (*LF-krav*). Disse er krav til landbrugsdrift, der allerede gælder efter lovgivningen. Når reglerne er nævnt i bilag III, betyder det, at overtrædelse kan sanktioneres med nedsættelse af landbrugsstøtte. Man siger i så fald, at kravene er omfattet af konditionalitet.

Når regler i en *EU-forordning* er nævnt i bilag III, er det de krav til landbrugsdriften, der fremgår af den gældende version af forordningen, der er omfattet af konditionalitet. Når det derimod er regler i et *EU-direktiv*, der er nævnt i bilag III, er det de krav til landbrugsdriften, der fremgår af de danske regler, som implementerer direktivet, der er omfattet af konditionalitet.

Det juridiske ophæng i EU-retlige og eventuelt nationale regler er i denne vejledning angivet under overskriften "Regelhenvielse for kravet" under afsnittene for de enkelte konditionalitetskrav.

1.4 Øvrigt tilgængeligt materiale om konditionalitet

Udover denne vejledning udarbejder vi årligt kontrolinstrukser henvendt til de kontrollører, som gennemfører kontrol af konditionalitet. Disse instrukser indeholder retningslinjer for kontrollørerne i forhold til, hvordan de skal kontrollere de enkelte krav under konditionalitet, samt hvordan de skal bedømme konstaterede overtrædelser på bedriften. Vi offentliggør årligt disse kontrolinstrukser på vores hjemmeside. Vil du læse nærmere om, hvordan vi i praksis kontrollerer og bedømmer overtrædelser af konditionalitet, er du derfor velkommen til at orientere dig i kontrolinstrukserne og informationer om konditionalitet generelt, som du kan finde her:

<https://lbst.dk/landbrug/krydsoverensstemmelse/vejledning-og-instrukser/>

<https://lbst.dk/tvaerqaaende/eu-reformer/den-nye-landbrugsreform-2023-2027/konditionalitet/>

2. Ændringer i forhold til KO

Den vejledning, du har foran dig, er den første vejledning om konditionalitet.

Konditionalitet træder som udgangspunkt i stedet for de hidtidige regler om krydsoverensstemmelse (KO). De to regelsæt vil dog i en periode gælde sideløbende for visse landbrugere, jf. ovenfor i afsnit 1.1.

Konditionalitet viderefører til dels KO på den måde, at det er de samme indholdsmæssige krav til landbrugsdriften, der vil være sanktioneret med nedsættelse af landbrugsstøtte.

GLM-kravene under konditionalitet er som udgangspunkt nye i forhold til GLM-kravene under KO. Dog kan GLM 3 (forbud mod afbrænding af afgrødestub på omdriftsmarker), GLM 4 (3-meterbræmmer langs søer og vandløb), GLM 5 (pløjeforbud på jorderosionsfølsomme områder) og GLM 8 (mindsteandel af ikke-produktive elementer) under konditionalitet til dels – i større eller mindre grad – ses som en videreførelse af hidtidige GLM-krav under KO (se KO-krav 1.16, 1.34 og 1.36-1.38).

Desuden kan det nævnes, at GLM 8 (mindsteandel ikke-produktive elementer og arealer) og GLM 9 (beskyttelse af permanent græs i miljøfølsomme områder) under konditionalitet ligeledes til en vis grad kan ses som videreførelser af såkaldte grønne krav om henholdsvis miljøfokusområder og miljømæssigt sårbart permanent græs (MFO og MSO).

Med hensyn til de krav under anden lovgivning, som er omfattet af konditionalitet – de såkaldte lovgivningsbestemte forvaltningskrav (LF-krav) – er der for størstedelens vedkommende tale om videreførelser fra KO. Dog udgår under konditionalitet navnlig reglerne om identifikation og registrering af dyr. Til gengæld omfatter konditionalitet i modsætning til KO visse regler under vandrammedirektivet (LF 1) og pesticidrammedirektivet (LF 8). Med hensyn til LF 1 bemærkes, at kravene vedrørende vandindvinding til dels viderefører GLM 2 under KO, jf. KO-krav 1.35.

Følgende oversigt angiver, hvilke LF-krav under konditionalitet, der videreføres, udgår eller er nye i forhold til LF-kravene under KO:

LF-krav under KO, jf. bilag II til forordning (EU) nr. 1306/2013 (benævnt "LMK" i bilaget)		LF-krav under konditionalitet, jf. bilag III til forordning (EU) 2021/2115	
-	Ikke et eksisterende LF-krav	LF 1	Europa-Parlamentets og Rådets direktiv 2000/60/EF af 23. oktober 2000 om fastlæggelse af en ramme for Fællesskabets vandpolitiske foranstaltninger (vandrammedirektivet): Artikel 11, stk. 3, litra e) og litra h), vedrørende obligatoriske krav til kontrol af diffuse kilder til forurening gennem fosfater
LF 1	Rådets direktiv 91/676/EØF af 12. december 1991 om beskyttelse af vand mod forurening forårsaget af nitrater, der stammer fra landbruget (nitratdirektivet): Artikel 4 og 5	LF 2	Kravet videreføres under konditionalitet
LF 2	Europa-Parlamentets og Rådets direktiv 2009/147/EF af 30. november 2009 om	LF 3	Kravet videreføres under konditionalitet

	beskyttelse af vilde fugle (fuglebeskyttelsesdirektivet): Artikel 3, stk. 1, artikel 3, stk. 2, litra b), artikel 4, stk. 1, 2 og 4		
LF 3	Rådets direktiv 92/43/EØF af 21. maj 1992 om bevaring af naturtyper samt vilde dyr og planter (habitatdirektivet): Artikel 6, stk. 1 og 2	LF 4	Kravet videreføres under konditionalitet
LF 4	Europa-Parlamentets og Rådets forordning (EF) nr. 178/2002 af 28. januar 2002 om generelle principper og krav i fødevarerlovgivningen, om oprettelse af Den Europæiske Fødevarsikkerhedsautoritet og om procedurer vedrørende fødevarsikkerhed: Artikel 14 og 15, artikel 17, stk. 1, og artikel 18, 19 og 20	LF 5	Kravet videreføres under konditionalitet
LF 5	Rådets direktiv 96/22/EF af 29. april 1996 om forbud mod anvendelse af visse stoffer med hormonal og thyreostatisk virkning og af beta-agonister i husdyrbrug og om ophævelse af direktiv 81/602/EØF, 88/146/EØF og 88/299/EØF (hormondirektivet): Artikel 3, litra a), b), d) og e), og artikel 4, 5 og 7	LF 6	Kravet videreføres under konditionalitet
LF 6	Rådets direktiv 2008/71/EF af 15. juli 2008 om identifikation og registrering af svin: Artikel 3, 4 og 5	-	Kravet udgår under konditionalitet
LF 7	Europa-Parlamentets og Rådets forordning (EF) nr. 1760/2000 af 17. juli 2000 om indførelse af en ordning for identifikation og registrering af kvæg og om mærkning af oksekød og oksekødsprodukter og om ophævelse af Rådets forordning (EF) nr. 820/97: Artikel 4 og 7	-	Kravet udgår under konditionalitet
LF 8	Rådets forordning (EF) nr. 21/2004 af 17. december 2003 om indførelse af en ordning for identifikation og registrering af får og geder og om ophævelse af forordning (EF) nr. 1782/2003 og direktiv 92/102/EØF og 64/432/EØF: Artikel 3, 4 og 5	-	Kravet udgår under konditionalitet
LF 9	Europa-Parlamentets og Rådets forordning (EF) nr. 999/2001 af 22. maj 2001 om fastsættelse af regler for forebyggelse af, kontrol med og udryddelse af visse transmissible spongiforme encephalopatis: Artikel 7, 11, 12, 13 og 15	-	Kravet udgår under konditionalitet

LF 10	Europa-Parlamentets og Rådets forordning (EF) nr. 1107/2009 af 21. oktober 2009 om markedsføring af plantebeskyttelsesmidler og om ophævelse af Rådets direktiv 79/117/EØF og 91/414/EØF: Artikel 55, første og andet punktum	LF 7	Kravet videreføres under konditionalitet
-	Ikke et eksisterende LF-krav	LF 8	Europa-Parlamentets og Rådets direktiv 2009/128/EF af 21. oktober 2009 om en ramme for Fællesskabets indsats for en bæredygtig anvendelse af pesticider (pesticidrammedirektivet): Artikel 5, stk. 2, og artikel 8, stk. 1-5, artikel 12 vedrørende begrænsninger i anvendelsen af pesticider i beskyttede områder, der er fastlagt på grundlag af direktiv 2000/60/EF og Natura 2000-lovgivningen Artikel 13, stk. 1 og 3, om håndtering og opbevaring af pesticider og bortskaffelse af rester
LF 11	Rådets direktiv 2008/119/EF af 18. december 2008 om fastsættelse af mindstekrav med hensyn til beskyttelse af kalve (kvægdirektivet): Artikel 3 og 4	LF 9	Kravet videreføres under konditionalitet
LF 12	Rådets direktiv 2008/120/EF af 18. december 2008 om fastsættelse af mindstekrav med hensyn til beskyttelse af svin (svinedirektivet): Artikel 3 og 4	LF 10	Kravet videreføres under konditionalitet
LF 13	Rådets direktiv 98/58/EF af 20. juli 1998 om beskyttelse af dyr, der holdes til landbrugsformål: Artikel 4	LF 11	Kravet videreføres under konditionalitet

3. Kontrol

I dette afsnit kan du læse om forløbet i forbindelse med kontrol af konditionalitet og anden-kontrol (AKON). Du kan også læse om, hvad du skal gøre, når du bliver kontrolleret.

3.1 Hvem udfører kontrollen?

Landbrugsstyrelsen har ansvaret for at organisere og udføre kontrol af konditionalitet i Danmark.

I forbindelse med kontrollen af konditionalitet skal vi hvert år kontrollere mindst 1 % af de landbrugere, der modtager den støtte, der er nævnt i det indledende afsnit.

AKON forekommer, hvis vi har konstateret en overtrædelse af reglerne om konditionalitet i forbindelse med en kontrol planlagt til andre formål. AKON'er sker altså ikke på baggrund af, hvem der er udtaget til kontrol af konditionalitet, men på baggrund af kontroller, der ligger ud over denne kontrol, f.eks. en økologikontrol.

3.2 Varsling af kontrollen

Kontrolbesøget er som hovedregel uvarslet, da formålet med kontrollen ellers ville kunne forspildes eller effekten af kontrollen forstyrres.

Vi vil derfor fortage en uvarslet kontrol i de tilfælde, hvor vi har brug for at få et øjebliksbillede af forholdene i forhold til at kunne konstatere, om reglerne overholdes. Dette gælder eksempelvis ved kontrol af pesticider, medicin og dyrevelfærd, hvor det ville være muligt at rette en eventuel overtrædelse i perioden fra varsling til kontrol.

Da alle relevante konditionalitetskrav kontrolleres under et kontrolbesøg (inkl. de krav, hvor varsling ville betyde, at formålet forspildes), er kontrolbesøg i forbindelse med konditionalitet uvarslede. Hvis vi på grund af helt særlige forhold foretager et varslet kontrolbesøg, skal varslet være kortest muligt.

3.3 Hvad kan du forvente ved et kontrolbesøg?

Du vil som udgangspunkt få besøg af to eller flere kontrollører. Det får du, fordi alle konditionalitetskrav skal kontrolleres ved besøget. Derfor kan det være nødvendigt, at der både er en kontrollør med dyrekompeterencer og en kontrollør med miljøkompetencer til stede. Visse nationale kontroller udføres som udgangspunkt sammen med kontrollen af konditionalitet, og der kan derfor også være kontrollører fra den nationale kontrol til stede.

Inden kontrolløren begynder kontrollen, vil du få udleveret et retssikkerhedsbrev, der beskriver formålet med kontrollen, dens retslige grundlag og de rettigheder og forpligtelser, du har i forbindelse med kontrollen. Kontrollørerne uddyber brevet og beskriver formålet, og hvad kontrolbesøget indeholder.

Kontrolløren har i forbindelse med kontrolbesøget to væsentlige opgaver:

- Kontrollere om reglerne på området er overholdt
- vejlede om reglerne og kontrollen

Før kontrolbesøget sætter kontrolløren sig ind i din sag og i relevante oplysninger om din virksomhed.

Kontrollørerne har typisk en landbrugsfaglig baggrund og et stort kendskab til området. Flere driver eller har selv drevet landbrug. Kontrollørerne gennemfører hvert år kurser inden for de områder, de kontrollerer. Kontrollørerne er derfor opdaterede på de nyeste regler og viden på området.

I forbindelse med kontrollen gennemgår kontrolløren typisk din dokumentation, måler op, udtager prøver og dokumenterer kontrollen ved hjælp af eksempelvis fotokopier og billeder.

Vi har fokus på at have en god dialog, når vi er på kontrolbesøg, og du er altid meget velkommen til at stille spørgsmål undervejs. Landbrugsstyrelsen ønsker, at kontrollen bliver en god oplevelse for begge parter. Vi evaluerer og udvikler derfor løbende vores kontrolbesøg.

Når vi kommer på kontrolbesøg hos dig, gælder følgende:

- Vi skal give dig en begrundelse for, hvorfor vi udfører kontrol hos dig.
- Kontrollørerne skal oplyse dig om, at du har ret til at lade dig repræsentere eller bistå af andre ved fysisk kontrol på din bedrift. Dette kan fx være bistand fra din konsulent eller dyrlæge.
- Kontrollørerne skal identificere sig ved at vise legitimation.
- Kontrollørerne har ret til at tage billeder og eventuelt optage videoer under besøget, hvis det skønnes nødvendigt for at dokumentere relevante forhold.
- Vi skal overholde princippet om forbud mod selvinkriminering. Forbuddet mod selvinkriminering betyder, at du ikke må tvinges til at udtale dig eller give oplysninger, der er til ulempe for dig selv, hvis kontrollørerne har mistanke om alvorligere strafbare forhold på din bedrift.

Efter hvert kontrolbesøg udfylder vi en kontrolrapport, som danner grundlag for den videre sagsbehandling. Kontrollørernes rolle er at vejlede dig og hjælpe dig til at forstå reglerne om konditionalitet. Du skal derfor være opmærksom på, at kontrollørerne ikke må eller kan sige noget om, hvorvidt du kan forvente, at din støtte bliver sat ned eller om størrelsen af en eventuel sanktion.

3.4 Hvad skal du sørge for i forbindelse med kontrollen?

Kontrolløren vil i samarbejde med dig forsøge at tilrettelægge kontrolbesøget, så det er til mindst mulig gene i forhold til din øvrige planlægning. Afhængig af kontrollens omfang må du dog være indstillet på, at kontrolbesøget kan ændre din planlægning for dagen.

Da kontrollen normalt gennemføres af to kontrollører - og ofte flere - der kontrollerer forskellige dele af din bedrift samtidig, skal du være opmærksom på, at du har mulighed for at lade en stedfortræder deltage i den del af kontrollen, som du ikke selv har mulighed for at følge. Uanset om du gør brug af denne mulighed, vil kontrollørerne dog opfordre til at gennemgå deres kontrolfund med dig, så du har mulighed for selv at kommentere dem, inden kontrolbesøget afsluttes.

Du har også mulighed for at bede kontrolløren om at vente med at starte kontrollen, til din repræsentant eller bisidder (fx konsulent eller dyrlæge) ankommer og deltager i kontrollen. Du skal her være opmærksom på, at kontrolløren har pligt til at sikre, at formålet med kontrollen ikke forspildes, eller at effekten af kontrollen ikke forstyrres. Der er derfor situationer, hvor kontrolløren er forpligtet til at starte kontrollen og kontrollere forhold som fx pesticider, dyrevelfærd eller medicin, inden din repræsentant eller bisidder er ankommet og kan deltage i kontrolbesøget.

Hvis din repræsentant eller bisidder ikke har mulighed for at komme og deltage i kontrolbesøget inden for rimelig tid, har kontrolløren mulighed for at gå i gang med kontrollen, uden at afvente din repræsentant eller bisidder.

3.5 Kontrollørens adgang under kontrolbesøget

Når vi kommer på kontrol, er du forpligtet til at yde den nødvendige bistand ved kontrolbesøget. Det betyder, at du fx skal give kontrollørerne adgang til at kontrollere din bedrift, herunder væksthuse, marker, dyr, tekniske anlæg, dokumenter, elektroniske data og lignende.

Kontrollen foregår sædvanligvis altid med dig eller din stedfortræder. Kontrolløren kan dog, hvis det er nødvendigt, gå alene rundt på din bedrift, også uden at det er aftalt med dig. Det faktum, at du ikke kan deltage fysisk i kontrollen, bevirker derfor som udgangspunkt ikke, at kontrollen ikke kan gennemføres.

Hvis det viser sig at være nødvendigt og af betydning for kontrollen, har kontrolløren uden forudgående retskendelse og uden din forudgående accept, ret til at få adgang til hele din bedrift, herunder også din private ejendom. Det er dog et krav, at kontrolløren kan identificere sig ved gyldig legitimation. En kontrol af din private ejendom uden retskendelse og uden din forudgående accept vil dog kun finde sted i de tilfælde, hvor kontrolløren vurderer at der er en begrundet mistanke om væsentlige og grove overtrædelser fx opbevaring af ulovlig medicin, ulovlige bekæmpelsesmidler og/eller mistanke om dyremishandling.

Som led i kontrollen har kontrollørerne desuden ret til at få udleveret kopi af dokumenter og kopi eller udskrift af elektroniske data og lignende samt til at udtage prøver, hvor det er relevant. Kontrollørerne har også lov til at tage billeder og optage video. Du og eventuelle repræsentanter har pligt til at vejlede og hjælpe kontrolløren således at kontrolløren får de efterspurgte dokumenter, elektroniske data, prøver mv., som har betydning for kontrollens gennemførelse.

Vi har adgang til din bedrift i hele støtteåret, også hvis du har overdraget hele eller dele af din bedrift, efter du har indsendt din støtteansøgning.

Hvis du, eller din repræsentant, nægter os adgang eller forhindrer os i at gennemføre den fysiske kontrol, kan det medføre, at al din støtte bortfalder.

Hvis der ikke er tale om et akut opstået tilfælde, men du af andre årsager ikke selv kan være til stede under kontrollen, skal du finde en stedfortræder. Dette gælder også, hvis du er væk fra din bedrift i en længere periode.

Du kan læse nærmere om Landbrugsstyrelsens kontroladgang samt pligter i forbindelse med kontrollen i §§ 15 og 16 i lov nr. 1590 af 28. december 2022 om administration af den fælles landbrugspolitik m.v.

3.6 Hvad sker der efter kontrolbesøget?

Efter kontrolbesøget vil du modtage en kontrolrapport, der indeholder oplysninger om kontrollen.

Du vil også modtage et høringsbrev med følgende indhold:

- Høringsfrist og en anvisning på, hvordan du besvarer høringen. Høringsfristen vil, som hovedregel, være 14 dage.
- Hvilke krav vi har kontrolleret.
- Resultatet af kontrollen af de enkelte krav, herunder beskrivelse af eventuelle kontrolfund, der kan udgøre overtrædelser.

Konsekvenserne af en eventuel overtrædelse er afhængige af, om overtrædelsen er hændelig, uagtsom eller forsætlig. Du har i forbindelse med høringen også mulighed for at oplyse, hvis et krav er overtrådt på grund af force majeure. Du kan læse mere om uagtsomhed, forsætlighed og force majeure i kapitel 4 "Overtrædelser".

Når vi har modtaget dine bemærkninger, vil de indgå i vores behandling og vurdering af sagen.

Hvis ikke du kommer med bemærkninger, vil vi udarbejde afgørelsen på baggrund af det materiale, vi allerede har.

3.7 Hvordan træffer vi afgørelse i din sag?

Når kontrollørerne har indberettet sagen i vores sagsbehandlersystem, vil vores sagsbehandlere gennemgå sagens materiale og træffe afgørelse og lave en beregning af din nedsættelsesprocent.

Vi kan ikke træffe en afgørelse, før sagen er tilstrækkeligt oplyst. Det vil sige, at vi skal have alt materiale og alle oplysninger, der er medvirkende til, at vi kan træffe en korrekt afgørelse, og i visse tilfælde kan det også være nødvendigt med en større faglig afklaring. Derfor kan sagsbehandlingstiden til tider variere. Vi bestræber os dog altid på at afgøre din sag hurtigst muligt.

Hvis vi træffer afgørelse om, at din støtte skal sættes ned, afhænger den videre proces af tidspunktet for, hvornår vi har truffet afgørelse i din sag.

- Hvis vi har truffet afgørelse inden udbetaling af din støtte, vil vi i de fleste tilfælde kunne beregne en nedsættelse af støtten inden udbetalingen.
- Hvis vi har truffet afgørelse efter udbetaling af din støtte, vil vi lave en genberegning af støtten og kræve tilbagebetaling af det for meget udbetalte beløb.

Modtager du støtte under flere støtteordninger, kan det være nødvendigt for os at lave en genberegning for hver enkelt ordning.

3.8 Du kan klage over afgørelsen

Du har mulighed for at klage over vores afgørelse. Du kan læse i afgørelsen, hvor du skal henvende dig med din klage. Klagefristen vil være 4 uger fra den dato, du har modtaget afgørelsen fra os.

Hvis du vil undgå et rentekrav, skal du overholde den betalingsfrist, du kan se af den specifikation, du modtager fra os. Specifikationen vil typisk blive sendt, efter du har modtaget afgørelsen.

Såfremt du ikke betaler det skyldige beløb, og du søger om støtte igen, kan vi modregne det skyldige beløb i den støtte du er berettiget til at modtage.

Du er altid velkommen til at kontakte os på tlf. 33 95 80 00 eller på mail@lbst.dk. Du kan også altid læse mere om konditionalitet på vores hjemmeside [hyperlink].

4. Overtrædelser

4.1 Hvad er dit ansvar i forbindelse med konditionalitet?

Du er som modtager af støtte under de ordninger, der er nævnt i afsnit 1.2, ansvarlig for at sikre, at reglerne om konditionalitet til enhver tid er overholdt. Du kan derfor være ansvarlig, når du har foretaget en handling eller har undladt at foretage en handling, som betyder, at der sker en overtrædelse af kravene på din bedrift i det kalenderår, hvor du har søgt om støtten. Du kan under konditionalitet også være ansvarlig for en sådan overtrædelse, selvom overtrædelsen er sket i forbindelse med din landbrugsmæssige aktivitet uden for din bedrift.

Når vi vurderer, om du er ansvarlig for en overtrædelse, bedømmer vi din handling eller undladelse ud fra de gældende regler og anerkendte fremgangsmåder på området. Vi vurderer også dit ansvar ud fra, hvordan man med rimelighed kan forvente, at en professionel, fornuftig og veluddannet landbruger ville have gjort i den omhandlede situation. Når vi foretager vurderingen, lægger vi vægt på, at en professionel landbruger er forpligtet til at yde en god faglig indsats og opfylde de krav, der normalt stilles til en sagkyndig på området.

Du vil derfor være ansvarlig, når du har overtrådt reglerne eller de almindelige fremgangsmåder på området, og du ikke har handlet, som man kan forvente at en dygtig, veluddannet landbruger ville have gjort. Omvendt vil du ikke være ansvarlig, hvis du har fulgt de gældende regler og fremgangsmåder, og hvis det ikke kan forventes, at en dygtig veluddannet landbruger havde handlet anderledes end dig i den pågældende situation.

4.1.1. Dit ansvar for fejl begået af andre på din bedrift

Du har som udgangspunkt ansvar for tredjemand, hvilket betyder, at du har ansvaret for, at reglerne om konditionalitet bliver overholdt, også selvom du vælger at få en anden til at udføre arbejdet på din bedrift.

Du er ansvarlig for alle, som du inviterer ind på din bedrift, fx ansatte, håndværkere, maskinstationer mv. Når du vælger at indgå en aftale med tredjemand om udførelse af arbejdsopgaver på din bedrift, fritager det dig ikke for ansvar i forbindelse med overholdelse af reglerne om konditionalitet.

Der kan dog være tilfælde, hvor du ikke er ansvarlig for fejl begået af andre. Dit ansvar for handlinger og undladelser foretaget af personer eller virksomheder, som du har inviteret ind på din bedrift til at udføre arbejde, afhænger nemlig af, hvem du har valgt til at udføre arbejdet og de instrukser og tilsyn, som du har ført med personen eller virksomheden.

4.2 Dit ansvar når du overdrager eller erhverver et areal

Du kan som støttemodtager være ansvarlig for overtrædelser på landbrugsarealer og ikke-landbrugsarealer, som du har erhvervet eller overdraget i løbet af støtteåret. Du kan derfor være ansvarlig, selvom det er den person, som du har erhvervet arealet fra eller overdraget arealet til, der er skyld i overtrædelsen. Det vil sige, at hvis en overtrædelse fortsætter eller finder sted, efter du har overdraget arealet, vil der stadig kunne ske træk i den støtte, du har søgt for arealet. Det gælder dog kun, hvis overdrageren eller erhververen af arealet, hvor overtrædelsen finder sted, ikke selv har søgt støtte, der er omfattet af konditionalitet. Hvis erhververen, som er skyld i overtrædelsen på det overtagne areal, selv har søgt støtte, som er omfattet af konditionalitet, vil støttetrukket skulle ske i denne støtte. Med erhvervet og overdraget menes enhver form for transaktion, hvor rådigheden over arealet overdrages, herunder salg, forpagtning, leje og græsningsret.

Hvis en anden person er skyld i en overtrædelse af krav under konditionalitet på et areal, som du har søgt støtte til, kan personen være ansvarlig for overtrædelsen, hvis personen også har søgt om støtte i det år, hvor overtræ-

delsen finder sted. Hvis personen ikke har søgt om støtte, vil du som udgangspunkt være ansvarlig for overtrædelsen. Hvis du mener, at en anden person er skyld i en overtrædelse, som vi finder på en kontrol hos dig, er det vigtigt, at du gør os opmærksom på det, enten på kontrollen eller i dit høringssvar.

Du er kun ansvarlig for anlæg, bygninger og dyr, hvis du har rådighed over disse på kontroltidspunktet, medmindre det kan bevises, at overtrædelsen var til stede på det tidspunkt, hvor du havde rådighed over de pågældende anlæg, bygninger eller dyr.

Du kan ikke undgå en sanktion under konditionalitet ved at lade være med at søge støtte til bestemte arealer. Det vil sige, at hvis du overtræder reglerne om konditionalitet på et areal på din bedrift, som du ikke søger støtte til, vil din støtte alligevel kunne sættes ned.

4.3 Hvis du har overtrådt et krav

Hvis du har overtrådt et konditionalitetskrav (delkrav), vurderer vi overtrædelsen ud fra kriterierne *alvor*, *omfang* og *varighed*:

- *Alvoren* af en overtrædelse afhænger navnlig af, hvor stor betydning overtrædelsen har i forhold til formålet med kravet. Vi ser fx på, hvor store virkninger en overtrædelse har for miljøet og/eller dyr.
- *Omfanget* af en overtrædelse afhænger af, om overtrædelsen kun påvirker din bedrift eller rækker ud over din bedrift. Omfanget kan også afhænge af, hvor stor en del af dyrene eller arealerne på din bedrift, der er omfattet af overtrædelsen.
- *Varigheden* af en overtrædelse afhænger navnlig af, hvor længe overtrædelsens virkninger gør sig gældende eller af muligheden for at bringe den til ophør med rimelige midler.

Vi foretager en samlet vurdering af overtrædelsen ud fra ovennævnte kriterier, når vi skal fastsætte en eventuel nedsættelse af støtten.

Nedsættelsesprocenten anvendes på den samlede støtte efter de støtteordninger, der er omfattet af konditionalitet, jf. afsnit 1.2 ovenfor, i det eller de kalenderår, hvor overtrædelsen har fundet sted, eller – hvis overtrædelsesår ikke kan fastslås – støtten i det kalenderår, hvor overtrædelsen blev konstateret.

4.4 Når du har overtrådt et krav uagtsomt

Har du lavet en uagtsom handling eller undladelse, betyder det, at du ikke har været tilstrækkeligt opmærksom og derfor har overtrådt ét eller flere krav. Du vil derfor være ansvarlig, når du har overtrådt konditionalitetskravene og i den forbindelse ikke har handlet, som man kan forvente at en dygtig, veluddannet landbruger ville have gjort.

Hvis du på grund af en uagtsom handling eller undladelse har overtrådt et delkrav, vil du kunne blive pålagt en støttenedsættelse, der som hovedregel udgør 3 % af den støtte, der er omfattet af konditionalitet. Vi fastsætter blandt andet sanktionen på baggrund af den samlede vurdering af overtrædelsens alvor, omfang og varighed som beskrevet i forrige afsnit. Afhængig af vurderingen kan en enkeltstående, uagtsom overtrædelse sanktioneres med en nedsættelse af støtten på mellem 1 % og 5 %.

Nedsættelsesprocenten kan dog stige til 10 %, hvis overtrædelsen vurderes at have alvorlige konsekvenser for opfyldelsen af formålet for det overtrådte konditionalitetskrav, eller hvis overtrædelsen vurderes at udgøre en direkte risiko for folke- eller dyresundheden.

Hvis en overtrædelse er konstateret ved brug af satellitmonitorering, kan der fastsættes en nedsættelse, der er lavere end 1 %. Nedsættelsen skal dog mindst udgøre 0,5 %.

Med hensyn til overtrædelser, der vurderes som ubetydelige, henvises til afsnittet 4.10. nedenfor.

4.5 Når du har overtrådt flere krav uagtsomt

Har du overtrådt flere delkrav uagtsomt, lægges de støttenedsættelser sammen, der fremkommer på baggrund af ovenstående vurdering af de enkelte overtrædelser.

Den samlede nedsættelse må dog som udgangspunkt ikke overstige 5 %. Dog stiger dette loft for den samlede støttenedsættelsen som følge af flere uagtsomme overtrædelser til 10 %, hvis én eller flere af overtrædelserne vurderes at have alvorlige konsekvenser for opfyldelsen af målet for det overtrådte konditionalitetskrav, eller hvis overtrædelserne vurderes at udgøre en direkte risiko for folke- eller dyresundheden.

4.6 Når du har overtrådt et krav uagtsomt, men gentagent

Det betragtes som en gentagen overtrædelse, hvis vi inden for en sammenhængende periode på tre kalenderår konstaterer, at du har overtrådt samme konditionalitetskrav, som du også har overtrådt tidligere i perioden. Du skal dog have været underrettet om den tidligere overtrædelse, før vi betragter det som en gentagelse.

Hvis du på denne måde overtræder et konditionalitetskrav gentagent, og overtrædelserne er uagtsomme, udgør nedsættelsen af støtten som hovedregel 10 %.

Yderligere overtrædelser af samme krav uden berettiget grund betragtes som en forsættelse.

4.7 Når du har overtrådt et krav forsættligt

Har du overtrådt et krav forsættligt, betyder det, at du har tilstræbt den manglende overholdelse af KO-kravet, eller at du, uden at have tilstræbt den manglende overholdelse, har accepteret muligheden for at den kunne opstå. Denne situation bedømmes strengere end en uagtsom overtrædelse og medfører en højere sanktion.

Hvis du har overtrådt et konditionalitetskrav, og overtrædelserne vurderes som forsættlige, vil støtten som minimum blive sat ned med 15 %.

På baggrund af en vurdering af navnlig overtrædelsens alvor, omfang og varighed samt eventuelt hyppighed kan nedsættelsesprocenten dog øges, og ved meget grove overtrædelser kan den fastsættes til helt op til 100 % af støtten.

4.8 Når du har overtrådt flere krav gentagent eller forsættligt

Overtræder du i samme kalenderår mere end ét delkrav uagtsomt, men gentagent, fastsættes nedsættelse individuelt for hver enkelt af disse overtrædelser, og de deraf følgende nedsættelsesprocenter lægges sammen. Den samlede nedsættelse må dog ikke overstige 20 %.

Overtræder du i samme kalenderår mere end ét delkrav forsættligt, fastsættes nedsættelsen ligeledes individuelt for hver enkelt af disse overtrædelser. Den samlede nedsættelse kan være op til 100 % af støtten.

4.9 Når du har overtrådt forskellige krav uagtsomt, gentagent eller forsættligt

Overtræder du flere delkrav, og er overtrædelserne ikke alle enten uagtsomme, gentagne eller forsættlige, findes den samlede nedsættelsesprocent efter følgende procedure:

- Først findes den samlede nedsættelsesprocent for den eller de eventuelle uagtsomme overtrædelser (se afsnit 4.4 og 4.5 ovenfor).
- Derefter findes den samlede nedsættelsesprocent for den eller de eventuelle gentagne overtrædelser, der er begået uagtsomt (se afsnit 4.6. og 4.8 ovenfor).
- Dernæst findes den samlede nedsættelsesprocent for den eller de eventuelle forsætlige overtrædelser (se afsnit 4.7 og 4.8 ovenfor).
- Endelig lægges de herved fremkomne nedsættelsesprocenter sammen. Nedsættelsen kan dog ikke overstige 100 % af støtten.

4.10 Når vi konstaterer en ubetydelig overtrædelse

Når en overtrædelse ikke har nogen eller kun har ubetydelige konsekvenser for formålet med det overtrådte krav, sker der ingen nedsættelse af støtten.

Hvis vi konstaterer en sådan overtrædelse, underretter vi dig om overtrædelser og vejleder dig i givet fald om, hvordan den afhjælpes.

En konstateret ubetydelig overtrædelse tages ikke i betragtning, når det skal vurderes, om en senere overtrædelse skal betragtes som gentagen.

4.11 Nationale sanktioner

Konditionalitet erstatter ikke det almindelige strafferetlige system. Det vil sige, at hvis du har overtrådt et krav, der er knyttet til en straffebestemmelse, og derfor udløser bøde eller politianmeldelse, vil du stadig kunne blive pålagt en støttenedsættelse under konditionalitet, idet dette anses for en administrativ sanktion.

Du kan altså få både en bøde og en støttenedsættelse. Vi behøver derfor ikke at vente med at trække dig i støtte, til en eventuel straffesag er afgjort. Når vi modtager afgørelse i en eventuel straffesag, vil vi vurdere, om støttenedsættelsen under konditionalitet skal fastholdes, ændres eller bortfalde.

4.12 Force majeure

Hvis helt ekstraordinære og uforudsigelige omstændigheder medfører, at du ikke kan overholde et eller flere krav, kan vi efter en konkret vurdering undlade at nedsætte din støtte.

For at vi kan anerkende force majeure eller andre ekstraordinære omstændigheder, skal den indtrufne begivenhed have været en helt usædvanlig situation, som:

- Du ikke kunne forudse
- Var uden for din kontrol
- Reelt har forhindret dig i at opfylde dine forpligtelser.

Du skal desuden, efter vores vurdering, have gjort nok for at sikre dig imod begivenheden.

Vær opmærksom på, at der skal være sammenhæng mellem årsagen til, at du ikke kunne overholde kravene og tidspunktet for force majeure-begivenheden eller den ekstraordinære omstændighed.

Force majeure og andre ekstraordinære omstændigheder kan bl.a. være, hvis:

- Du som tilskudsmodtager afgår ved døden
- Du som tilskudsmodtager er uarbejdsdygtighed i længere tid
- Din bedrift i væsentlig grad bliver berørt af en alvorlig naturkatastrofe
- Bedriftens stalde bliver ødelagt ved en ulykke
- Hele eller dele af din besætning eller dine afgrøder bliver ramt af en sygdom i husdyrpopulationen (en epizooti), en plantesygdom eller en planteskadegører
- Du bliver tvunget til at afstå jord eller fast ejendom til staten, altså hvis hele eller en væsentlig del af din bedrift bliver eksproprieret, og ekspropriationen ikke kunne forudses på tidspunktet for, at du sendte din ansøgning.

Eksemplerne er ikke udtømmende, og der vil altid være tale om en konkret vurdering i hvert enkelt tilfælde.

Vi gør opmærksom på, at du har pligt til hurtigst muligt at sørge for nødvendig hjælp til at opfylde dine forpligtelser, hvis du pga. sygdom ikke selv kan varetage alle forhold på din bedrift.

Landbrugsstyrelsen træffer afgørelsen om force majeure på grundlag af relevant dokumentation. Vi kan bede dig om yderligere oplysninger, hvis vi har brug for dem for at kunne vurdere sagen.

5. Struktur for vejledningen

Vejledningen om konditionalitet er for at lette læsningen delt i to:

- Vejledning om konditionalitet – Miljøområdet
- Vejledning om konditionalitet – Dyreområdet

Vejledningen om miljøområdet omfatter i oversigtsform følgende krav til landbrugsdriften:

- GLM 1-9: Minimumsstandarderne for god landbrugs- og miljømæssig stand for jord
- LF 1: Forvaltning af vand og beskyttelse mod fosfatforurening
- LF 2: Beskyttelse mod nitratforurening
- LF 3 og 4: Naturbeskyttelse
- LF 7 og 8: Plantebeskyttelsesmidler

Vejledningen om dyreområdet omfatter i oversigtsform følgende krav til landbrugsdriften:

- LF 5: Fødevarerikkerhed (foder, vegetabiliske og animalske fødevarer)
- LF 6: Anvendelse og dokumentation for anvendelse af hormoner til dyr
- LF 9: Dyrevelfærd (kalve)
- LF 10: Dyrevelfærd (grise)
- LF 11: Dyrevelfærd (landbrugsdyr generelt)

De enkelte GLM-krav og lovgivningsbestemte forvaltningskrav (LF-krav), som beskrives i vejledningerne, er opdelt på tre niveauer:

- GLM- eller LF-nummeret afspejler, hvilken norm eller hvilket krav i bilag III til forordning (EU) 2021/2115 kravene til landbrugsdriften angår.
- Kravnummeret afspejler en emnemæssig opdeling af kravene til landbrugsdriften, som typisk – for så vidt angår LF-kravene – følger den tilsvarende emnemæssige opdeling i den bagvedliggende lovgivning med krav til landbruger, som kravene følger af. Til de enkelte kravnumre knytter sig en kort emneoverskrift.
- Delkravsnummeret afspejler en opdeling i de enkelte forbud eller påbud, som landbruger skal overholde ifølge GLM-kravene eller den lovgivning, der ligger bag et LF-krav.

For eksempel består nummereringen af delkravet "LF 9.1.2" af LF-nummeret "LF 9", kravnummeret "1" og delkravsnummeret "2". Kravet "LF 9.1" er knyttet til overskriften "Indretning af stalde til kalve", mens det er delkravet, som angiver det indholdsmæssige krav til landbruger, som i konditionalitet er sanktioneret med nedsættelse af landbrugsstøtten. LF-nummeret (eller i givet fald GLM-nummeret) samt kravnummeret med tilhørende emneoverskrift kan heroverfor ved læsningen af vejledningen snarere ses som ordensmæssige.

Vejledningen er delt op i særskilte afsnit for hvert krav (dvs. kravnummer). Hvert af disse afsnit er, i det omfang det er relevant, opdelt i følgende underafsnit:

- Delkrav: De enkelte forbud eller påbud.
- Undtagelser: Indeholder evt. undtagelser fra delkravene.
- Formål: Indeholder angivelse af formålet med delkravene.
- Kravets indhold (for så vidt angår GLM-krav): Beskriver det nærmere indhold af delkravene.
- Kravets relevans: Angiver hvornår delkravene er relevante.
- Regelhenvísninger: Angiver ophængen i EU-retten og evt. national ret for de enkelte delkrav.

Afsnittet "Kravets indhold" hedder i forhold LF-kravene "Bemærkninger til kravet". Dette skal afspejle, at der i de mange tilfælde kan findes nærmere vejledning om LF-kravene i vejledninger, som alene handler om det specifikke lovgivningsområde. Bemærkningerne i nærværende vejledning tager således sigte på de forhold, som er særligt relevante for de regler, som under de enkelte LF-krav er belagt med konditionalitet.

6. GLM 1.1 – Opretholdelse af permanente græsarealer (aktuelt ingen krav til landbrugere)

GLM 1 er en videreførelse af det grønne krav om opretholdelse af permanent græs.

6.1 Delkrav

GLM 1 indebærer aktuelt ingen krav til dig som landbruger. Se nedenfor under "Kravets indhold" med hensyn til regulering, som kan blive aktuelt, hvis der sker et fald i en vis andel af permanent græs, som følge af den EU-retslige GLM-norm.

6.2 Formål med kravet

GLM 1.1	Formålet er at beskytte arealer med permanent græs mod omlægning til andre landbrugsmæssige anvendelsesformål for at bevare kulstoflagrene.
---------	---

6.3 Kravets indhold

Hvis andelen af permanent græs falder med mindst tre pct. i forhold til referenceåret 2018, vil der indføres restriktioner mod omlægning af eksisterende permanent græs til en anden afgrøde i det/de efterfølgende år indtil andelen af permanent græs på landsplan stiger igen, så det forhindres, at der sker yderligere fald.

Hvis andelen af permanent græs falder med mindst fem pct. i forhold til referenceåret 2018, skal alle landbrugere genetablere arealer med permanent græs som har været omlagt til en anden afgrøde inden for de seneste to kalenderår.

6.4 Kravets relevans

Kravene under GLM-normen træder først i kraft, hvis andelen af permanent græs i Danmark falder med mindst 3 eller 5 pct. i forhold til andelen af permanent græs på landsplan i 2018. Hvis det sker, er alle relevante landbrugere omfattet af kravet, dvs. landbrugere med permanent græs på deres bedrift og/eller landbrugere som har omlagt permanent græs til en anden afgrøde inden for de sidste to år.

6.5 Regelhenvisning til kravet

Delkrav	EU-regel	National regel
GLM 1	GLM 1, jf. bilag III til forordning (EU) 2021/2115 af 2. december 2021	Aktuelt ingen regler rettet mod landbrugere

7. GLM 2.1 – Beskyttelse af vådområder og tørvejorde

GLM 2 er et nyt krav.

7.1 Delkrav

GLM 2.1.2	Der må ikke foretages pløjning på arealer med et organisk kulstofindhold på 12 pct. eller derover, når disse arealer er beskyttet efter naturbeskyttelseslovens § 3.
-----------	--

7.2 Formål med kravet

GLM 2.1	Formålet med GLM 2 er at beskytte kulstofrige jorde og vådområder ved at modvirke nedbrydning af organisk kulstof for således at reducere CO ₂ -udledning fra disse områder. Endvidere har kulstofholdige jorder og vådområder en positiv biodiversitetsmæssig effekt med særlig gavn for fugle.
---------	---

7.3 Kravets indhold

Du kan se, om du har arealer, som er omfattet af delkrav GLM 2.1.2 ved at gå ind i vores Internet Markkort (IMK) og slå kortlagene "§ 3 2023" og "Tørveholdige lavbundsarealer" til. Det vil være en overtrædelse at pløje i arealer, som ligger inden for begge disse kortlag, dvs. i overlappet mellem de to.

Der er et generelt forbud jf. Naturbeskyttelsesloven mod pløjning af § 3-arealer. Det er Miljøstyrelsen, som er ressortmyndighed for lovgivningen om Naturbeskyttelseslovens § 3, men det er altid kommunen, der træffer afgørelse af, om et areal er beskyttet.

Hvis du har fået dispensation fra § 3-beskyttelsen af kommunen på et areal med 12 pct. organisk kulstofindhold eller mere i jorden, er arealet ikke omfattet af delkravet GLM 2.1.2. I givet fald skal du kunne fremvise skriftlig dokumentation for dispensationen. Hvis du er i tvivl, kan du altid kontakte den relevante kommune.

7.4 Kravets relevans

Kravet gælder hele året.

7.5 Regelhenviisning til kravet

Delkrav	EU-regel	National regel
GLM 2.1.1	GLM 2, jf. bilag III til forordning (EU) 2021/2115 af 2. december 2021	§ 4 i bekendtgørelsen nr. 1603 af 28. december 2022 om konditionalitet.

8. GLM 3.1 – Forbud mod afbrænding af afgrødestub på omdriftsmarker

GLM 3 var tidligere et krydsoverensstemmelseskrav, som KO-krav 1.34. Der gælder også nationale regler om forbud mod markafbrænding af halm (BEK nr. 1459 af 07/12/2015).

8.1 Delkrav

GLM 3.1.1	Afgrødestub på omdriftsarealer må ikke afbrændes
-----------	--

8.2 Undtagelser til kravet

Af hensyn til plantesundhed er der en undtagelse for afbrænding af halm fra frøgræsser på arealer, hvor afgrøden dyrkes igen det følgende år. Det omfatter afgrødekoderne 101, 103, 105, 106, 107, 108, 109, 110, 111, 112, 113, 114, 115, 116, 117, 118.

8.3 Formål med kravet

GLM 3.1	Formålet med kravet er at bevare jordens indhold af organisk materiale. Forbud mod afbrænding af stub vil medføre, at stub indgår i jorden, hvilket øger jordens indhold af organisk materiale og medvirker til at reducere direkte CO ₂ -udledning til atmosfæren ved afbrænding. Forebyggelse af yderligere tab af organisk materiale i jorden har to fordele: 1) det medvirker til at mindske klimaforandringer og 2) det forbedrer jordens tilstand og frugtbarhed. GLM 3 vil også bidrage til at forhindre yderligere luftforurening.
---------	---

8.4 Kravets indhold

Vær opmærksom på at der er undtagelser fra det tidligere KO-krav 1.34 som ikke er videreført som undtagelser i GLM 3-kravet. Det er fordi kravet kun omhandler afbrænding af afgrødestub på omdriftsmarker. Derfor vil nedenstående handlinger **ikke** være en overtrædelse af GLM 3.1.1:

- Flammebehandling af ukrudt,
- Halm der har været anvendt til overdækning og lignende,
- Mindre spild i forbindelse med presning, herunder fejlbundne halmballer,
- Våde halmballer. Afbrænding må først foretages, når der er sket orientering af kommunalbestyrelsen og
- Halm på øerne, bortset fra Sjælland, Fyn, Bornholm, Læsø, Samsø, Fanø og Ærø samt øer, der har bro eller dæmning til en af disse øer eller til fastlandet.

8.5 Kravets relevans

Kravet gælder hele året.

8.6 Regelhenviſning til kravet

Delkrav	EU-regel	National regel
GLM 3.1	GLM 3, jf. bilag III til forordning (EU) 2021/2115 af 2. december 2021, jf. forordningens artikel 12, stk. 1, og 13, stk. 1.	§ 5 i bekendtgørelsen nr. 1603 af 28. december 2022 om konditionalitet.

9. LF 1.1 – Forvaltning af vand

Tidligere KO-krav 1.35

9.1 Delkrav

LF 1.1.1	Landbruger må ikke indvinde overfladevand og grundvand uden tilladelse.
LF 1.1.2	Landbruger skal have en anordning til måling af det indvundne vand.
LF 1.1.3	Landbruger skal kontrollere indvindingen og skal hvert år indberette årsindvindingen til kommunalbestyrelsen.

9.2 Undtagelser til kravet

Delkrav LF 1.1.1: Bredejere kan indvinde overfladevand til kreaturvanding uden tilladelse.

9.3 Formål med kravet

LF 1.1.1 – LF 1.1.3	Formålet er at bidrage til tilstrækkelig forsyning af overfladevand og grundvand af god kvalitet, som er nødvendig for at opnå en bæredygtig afbalanceret og rimelig anvendelse for derved at beskytte tilstanden for terrestriske økosystemer og vådområder, der er direkte afhængige af vandøkosystemerne.
---------------------	--

9.4 Bemærkninger til krav LF 1.1

Delkrav LF 1.1.1 omhandler, at du skal have en gyldig vandindvindingstilladelse. Du skal sørge for at overholde vandindvindingstilladelsen, herunder at vandet indvindes til det formål, som der er givet tilladelse til, og at den maksimale indvindingsmængde overholdes.

Delkrav LF 1.1.2 og LF 1.1.3 omhandler, at der skal være installeret en måler, hvor det årlige forbrug kan aflæses, og at du skal kontrollere indvindingen samt indberette årsindvindingen til kommunen.

Hvis der foreligger en konkret dispensation fra kommunen, f.eks. en administrativ forlængelse af en tilladelse og du overholder forlængelsesfristen, er der ingen overtrædelse af kravet.

9.5 Kravets relevans

Kravet er relevant, hvis du indvinder grundvand eller overfladevand som led i driften af landbruget.

9.6 Regelhenvisning til kravet

Delkrav	EU-regel	National regel
LF 1.1.1	Artikel 11, stk. 3, litra e), i vandrammedirektivet 2000/60/EF	§ 18, stk. 1, og § 22, i vandforsyningsloven, jf. lovbekendtgørelse nr. 602 af 10. maj 2022
LF 1.1.2	Artikel 11, stk. 3, litra e), i vandrammedirektivet 2000/60/EF	§ 58, stk. 2, vandforsyningsloven, jf. lovbekendtgørelse nr. 602 af 10. maj 2022, og § 23 i drikkevandsbekendtgørelsen, jf. bekendtgørelse nr. 1383 af 3. oktober 2022
LF 1.1.3	Artikel 11, stk. 3, litra e), i vandrammedirektivet 2000/60/EF	§ 58, stk. 3, 1. pkt., i vandforsyningsloven, jf. lovbekendtgørelse nr. 602 af 10. maj 2022, og §§ 22, 24 og § 25, stk. 1, i drikkevandsbekendtgørelsen, jf. bekendtgørelse nr. 1383 af 3. oktober 2022

10. LF 1.2 – Administrativt krav: Fosforarealkrav

Nyt krav

10.1 Delkrav

LF 1.2.1	Det beregnede fosforarealkrav må ikke overstige harmoniarealet på en jordbrugsvirksomhed.
----------	---

10.2 Formål med kravet

LF 1.2.1	Udvidet beskyttelse af vandmiljøet ved at reducere udledningen af organiske fosforforbindelser.
----------	---

10.3 Bemærkninger til krav LF 1.1

Kravet kontrolleres administrativt.

Fosforarealkravet er det harmoniareal, du som minimum skal have til rådighed i forhold til den mængde fosfor, som du har til rådighed for tildeling på din virksomhed i planperioden.

Fosforarealkravet for organisk gødning og bioaske og for kunstgødning beregnes hver for sig, hvorefter de lægges sammen til et samlet fosforarealkrav for din virksomhed.

Din virksomheds fosforarealkrav må ikke overstige dit harmoniareal.

For mere information om beregning af din virksomheds fosforarealkrav se Landbrugsstyrelsens årlige vejledning om gødsknings- og harmoniregler: <https://lbst.dk/landbrug/goedning/vejledning-om-goedsknings-og-harmoniregler>

10.4 Kravets relevans

Kravet gælder for virksomheder, der er registrerede eller registreringspligtige i Register for Gødningsregnskab efter gødskningsloven.

10.5 Regelhenviisning til kravet

Delkrav	EU-regel	National regel
LF 1.2.1	Artikel 11, stk. 3, litra h), fsva. diffuse fosforkilder, i vandrammedirektivet 2000/60/EF.	§ 15, stk. 1, 1. pkt., i gødningsanvendelsesbekendtgørelsen, jf. bekendtgørelse nr. 1142 af 10. juli 2022.

11. LF 2.1 – Indretning af stalde og lignende

Tidligere krav 1.7

11.1 Delkrav

LF 2.1.1	Husdyranlæg, herunder stalde, opsamlingsanlæg, læskure, løbegårde m.v. skal være indrettet således, at forurening af grundvand og overfladevand ikke finder sted.
LF 2.1.2	<p>Husdyranlæg, herunder stalde, læskure m.v. skal have fast bund eller gulve udført af bestandige materialer, som er uigennemtrængelige for fugt, og som kan modstå påvirkningerne fra dyrene og de anvendte redskaber.</p> <p>For husdyranlæg kan dette delkrav alternativt opfyldes ved:</p> <p>A) overholdelse af krav, som gælder for ikke fast placerede husdyranlæg, bortset husdyranlæg til svin og fjerkræ, hvor dyrene ikke tilbydes foder og vand,</p> <p>B) overholdelse af krav, som gælder for fast placerede læskure, bortset husdyranlæg til svin og fjerkræ, hvor dyrene ikke tilbydes foder og vand,</p> <p>C) overholdelse af krav, som gælder for ridehaller til heste, eller</p> <p>D) overholdelse af de foranstaltninger, som kræves for eksisterende husdyranlæg etableret senest den 31. december 2021, der har et staldsystem omfattet af driftsfor-skrifterne i landbrugets byggeblade, som var godkendt af Miljøstyrelsen, vedrørende løsdriftsstalde med dybstrøelse uden fast bund og afløb for ammekøer, ungdyr, får, geder og heste.</p>
LF 2.1.3	<p>Afløb fra husdyranlæg herunder stalde, opsamlingsanlæg, læskure, løbegårde m.v. skal føres gennem tætte, lukkede ledninger til en beholder.</p> <p>I husdyranlæg, der er indrettet med dybstrøelse, kan kravet om afløb også opfyldes ved anvendelse af en pumpeump. Pumpeumpen skal udføres i bestandige materia-ler, der er uigennemtrængelige for fugt med henblik på at sikre, at forurening af grundvand og overfladevand ikke finder sted.</p> <p>Dette delkrav kan også opfyldes ved anvendelse af de alternativer, der er nævnt un-der delkrav LF 2.1.2, pkt. A)-D).</p>
LF 2.1.4	<p>Husdyranlæg, herunder stalde, opsamlingsanlæg, læskure, løbegårde m.v, gulve, af-løb fra stalde samt pumpebrønde skal renholdes og vedligeholdes, herunder beskyt-tes mod tæring, så de begrænser forurening fra dyreholdet til vandmiljøet.</p> <p>Dette delkrav kan også opfyldes ved anvendelse af de alternativer, der er nævnt un-der delkrav LF 2.1.2, pkt. A)-D).</p>
LF 2.1.5	<p>Pelsdyrhaller skal være indrettet og konstrueret således,</p> <ol style="list-style-type: none">1) at det undgås, at gødning og regnvand sammenblandes,2) at der ikke står vand i en eller flere pelsdyrhaller eller mellem pelsdyrhallerne,3) at området under burene holdes tørt, og4) at spild fra vandingssystemet ikke giver anledning til afstrømning eller nedsivning af gødningsstoffer.

LF 2.1.6	<p>I pelsdyrhaller til andre kødædende pelsdyr end ræve, og hvor pelsdyrhallen er uden fast gulv og afløb, skal der til brug for opsamling af gødning være installeret gødningsrender.</p> <p>Gødningsrenderne skal være mindst 28 cm bredde. Opsamlingsbeholdere, der skal installeres i direkte tilknytning til gødningsrenderne, skal være udført af bestandige materialer, være uigennemtrængelige for fugt og have en fast overdækning.</p> <p>I pelsdyrhaller til ræve og andre kødædende pelsdyr end ræve skal der endvidere være et halmlag under burene, dog ikke i forbindelse med udmugning af halm.</p>
----------	---

11.2 Undtagelser til kravet

Delkrav LF 2.1.6: I eksisterende pelsdyrhaller til andre kødædende pelsdyr end ræve, der senest den 31. december 2016 er lovligt indrettet med gødningsrender med en rendebredde på mindre end 28 cm, kan opretholdes denne indretning, indtil der foretages udskiftning af gødningsrenderne som følge af almindeligt slid eller indtil etablering, udvidelse eller ændring af pelsdyrhaller på anlægget.

11.3 Formål med kravet

LF 2.1.1 – LF 2.1.6	Formålet er at nedbringe vandforurening forårsaget eller fremkaldt af nitrater, der stammer fra landbruget og at forebygge yderligere forurening af denne art. At beskytte menneskets helbred, de levende ressourcer og vandøkosystemerne.
---------------------	--

11.4 Bemærkninger til krav LF 2.1

Vedr. alternativerne til opfyldelse af delkrav LF 2.1.2 - LF 2.1.4

Alternativ A – Ikke fast placerede husdyranlæg uden fast bund og afløb, hvor dyrene ikke tilbydes foder og vand (ikke anvendelig for husdyranlæg til svin og fjerkræ)

Krav til flytning af husdyranlægget

Ikke fast placerede husdyranlæg må højst være placeret det samme sted i 12 måneder ad gangen. Anlæggene må ikke placeres samme sted eller inden for en radius af 25 m fra samme placering, før der er forløbet 5 år. Hvis anlægget højst er placeret det samme sted i 12 uger ad gangen, må det ikke placeres samme sted, før der er forløbet 1 år. Den ansvarlige for driften skal føre årlig optegnelse over placeringen af husdyranlægget. Den ansvarlige for driften skal opbevare optegnelserne i 5 år og kunne forevise dem på forlangende i forbindelse med kontrol.

Krav til strøelse

Der skal være udlagt et tørt lag sammenpresset halm i 0,3 m tykkelse i hele husdyranlægget, der i fasthed svarer til et stempelslag af en bigballe, før dybstrøelsesarealet tages i brug. Husdyranlæg til får og geder til mælke- og kødproduktion kan udlægge et lag i 0,2 m tykkelse.

Dybstrøelsesmåtten skal til enhver tid have en tørstofprocent på mindst 30. Anvendes der andre typer strøelse end halm, skal den samlede sugeevne af denne kunne opveje effekten fra halm.

Der gælder ingen krav til strøelse for de ikke fast placerede husdyranlæg, der højst er placeret det samme sted 12 uger ad gangen.

Alternativ B – Fast placerede læskure uden fast bund og afløb, hvor dyrene ikke tilbydes foder og vand (ikke anvendelig for husdyranlæg til svin og fjerkræ)

Krav til strøelse

Der skal være udlagt et tørt lag sammenpresset halm i 0,3 m tykkelse i hele husdyranlægget, der i fasthed svarer til et stempelslag af en bigballe, før dybstrøelsesarealet tages i brug. Husdyranlæg til får og geder til mælke- og kødproduktion kan udlægge et lag i 0,2 m tykkelse.

Dybstrøelsesmåttens skal til enhver tid have en tørstofprocent på mindst 30. Anvendes der andre typer strøelse end halm, skal den samlede sugsevne af denne kunne opveje effekten fra halm.

Alternativ C – Ridehaller til heste

Der skal i ridehallen være konstrueret en solid bund, der er udført, så forurening af grundvand og overfladevand ikke finder sted.

Der skal endvidere foretages daglig rengøring efter endt ophold på de dage, hvor ridehallen anvendes.

Alternativ D – Husdyranlæg omfattende af byggeblade og etableret senest den 31. december 2021

For eksisterende husdyranlæg, der har et staldsystem omfattet af driftsforskrifterne i landbrugets byggeblade, som var godkendt af Miljøstyrelsen, vedrørende løsdriftsstalde med dybstrøelse uden fast bund og afløb for ammekøer, ungdyr, får, geder og heste, hvor staldsystemet er etableret senest den 31. december 2021, og der ikke er foretaget ændringer af anlægget, skal følgende sikres:

- 1) Før dybstrøelsesarealet tages i brug, skal der udlægges et tørt lag sammenpresset halm i 0,3 m tykkelse i hele husdyranlægget, der i fasthed svarer til et stempelslag af en bigballe. Husdyranlæg til får og geder til mælke- og kødproduktion kan undtagelsesvis udlægge et lag i 0,2 m tykkelse.
- 2) Dybstrøelsesmåttens skal til enhver tid have en tørstofprocent på mindst 30.
- 3) Der skal løbende tilføres strøemængder, der sikrer en tør og ren overflade for dyrene på dybstrøelsen.
- 4) Anvendes der andre typer strøelse end halm, skal den samlede sugsevne af denne kunne opveje effekten fra halm.
- 5) Hvis dyrene er på stald mere end halvdelen af året, skal der etableres en separat ædeplads med fast bund og gødningen herfra skal enten ledes til gødningslager eller fordeles ud på gødningsmåttens.
- 6) Der må kun anvendes fodermidler, som har begrænsede væskemængder.
- 7) Drikkevandssystemet skal indrettes, så vandspild i gødningsmåttens minimeres.

Hvis anlægget udvides eller ændres, skal et af de øvrige alternativer til overholdelse af delkrav 2-4 anvendes. Når udvidelsen eller ændringen hænger bygningsmæssigt sammen med det eksisterende anlæg, skal også det eksisterende anlæg opfylde et af de øvrige alternativer, medmindre der sikres en klar adskillelse af gødningsmåttens i det eksisterende.

Vær opmærksom på følgende byggeblade, der under visse betingelser, som fremgår eksplicit af byggebladene, dispenserer fra reglerne:

- Indretning og drift af udendørs sohold
- Produktion af økologiske slagtekyllinger

Miljøstyrelsen har godkendt, at der i landbrugets byggeblade er fastsat nærmere angivne driftsforskrifter, der fraviger husdyrgødningsbekendtgørelsens krav for anlæg, herunder staldsystemer. Vær derfor opmærksom på, om driften foretages efter forskrifterne i byggebladene, som kan findes på Miljøstyrelsens hjemmeside:

<http://mst.dk/erhverv/landbrug/husdyrgoedning/husdyr-byggeblade/>

11.5 Kravets relevans

Kravet er relevant i forhold til bedrifter hvor:

- Der findes erhvervmæssigt dyrehold jf. definition i husdyrgødningsbekendtgørelsen
- Der findes afløb eller pumpeump i husdyranlæg, herunder stalde, læskure, løbegårde m.v.
- Der dannes restvand

11.6 Regelhenvisning til kravet

Delkrav	EU-regel	National regel
LF 2.1.1	Artikel 5, stk. 5, i nitratdirektivet 91/676/EØF	§ 8, stk. 1, i husdyrgødningsbekendtgørelsen, jf. bekendtgørelse nr. 2243 af 29. november 2021
LF 2.1.2	Artikel 5, stk. 5, i nitratdirektivet 91/676/EØF	§ 8, stk. 2-8, dog ikke for så vidt angår henvisningerne i § 8, stk. 4 og 5, til § 6, stk. 2 og 3, om placering af fodertrug, vandtrug og lignende, og § 44, stk. 2, i husdyrgødningsbekendtgørelsen, jf. bekendtgørelse nr. 2243 af 29. november 2021
LF 2.1.3	Artikel 5, stk. 5, i nitratdirektivet 91/676/EØF	§ 8, stk. 2-8, dog ikke for så vidt angår henvisningerne i § 8, stk. 4 og 5, til § 6, stk. 2 og 3, om placering af fodertrug, vandtrug og lignende, og § 44, stk. 2, i husdyrgødningsbekendtgørelsen, jf. bekendtgørelse nr. 2243 af 29. november 2021
LF 2.1.4	Artikel 4, stk. 1, artikel 5, stk. 4, og bilag II, A, nr. 5), i nitratdirektivet 91/676/EØF	§ 24, i husdyrgødningsbekendtgørelsen, jf. bekendtgørelse nr. 2243 af 29. november 2021
LF 2.1.5	Artikel 4, stk. 1, artikel 5, stk. 4, og bilag II, A, nr. 5), i nitratdirektivet 91/676/EØF	§ 27, stk. 1, i husdyrgødningsbekendtgørelsen, jf. bekendtgørelse nr. 2243 af 29. november 2021
LF 2.1.6	Artikel 4, stk. 1, artikel 5, stk. 4, og bilag II, A, nr. 5), i nitratdirektivet 91/676/EØF	§ 27, stk. 2, 1. pkt. og stk. 3, i husdyrgødningsbekendtgørelsen, jf. bekendtgørelse nr. 2243 af 29. november 2021

12. LF 2.2 – Opbevaringskapacitet for husdyrgødning, ensilagesaft og restvand

Tidligere krav 1.8

12.1 Delkrav

LF 2.2.1	Bedrifter, der oplagrer husdyrgødning, ensilagesaft eller restvand, skal have en tilstrækkelig opbevaringskapacitet til, at udbringningen kan ske i overensstemmelse med reglerne for anvendelse af husdyrgødning, ensilagesaft og restvand. På ejendomme med dyrehold skal opbevaring til husdyrgødning dog mindst have en kapacitet svarende til 6 måneders tilførsel. Den tilstrækkelige opbevaringskapacitet vil normalt svare til mindst 9 måneders tilførsel, dog normalt mindst 7 måneders tilførsel for kvægbrug, hvor mindst 2/3 af den producerede mængde kvælstof i husdyrgødningen stammer fra kvæg, og hvor dyrene går ude i sommerhalvåret.
----------	---

12.2 Formål med kravet

LF 2.2.1	Formålet er at nedbringe vandforurening forårsaget eller fremkaldt af nitrater, der stammer fra landbruget og at forebygge yderligere forurening af denne art. At beskytte menneskets helbred, de levende ressourcer og vandøkosystemerne.
----------	--

12.3 Bemærkninger til krav LF 2.2

Kravet om opbevaringskapacitet kan opfyldes ved, at der foreligger skriftlige aftaler om afgivelse eller opbevaring på anden ejendom af husdyrgødning.

Som udgangspunkt er gyllebeholdere, møddingspladser og lignende godkendt af kommunens byggesagsafdeling. Kontrollen bør derfor særligt rettes mod forhold, hvor der generelt vurderes til at mangle opbevaringsplads f.eks. i forhold til mængden af husdyr på bedriften, eller hvis der er overløb på beholdere m.m. I tilfælde, hvor der konstateres overløb, men det vurderes, at den samlede kapacitet er tilstrækkelig, kan der i stedet være tale om en overtrædelse af krav 1.5.6. Hvis der er forhold omkring opbevaringskapaciteten, du er i tvivl om, kan du kontakte kommunen, der kan redegøre for bedriftens samlede kapacitet.

Tilførslen opgøres som den mængde husdyrgødning, der produceres i det tidsrum, hvor dyrene er på stald, samt hvad der i øvrigt tilledes anlæg til opbevaring af husdyrgødning, herunder restvand og ensilagesaft, herunder evt. også husdyrgødning fra andre bedrifter. Ved opgørelsen kan gødning opbevaret som kompost eller fast gødning i markstak dog fraregnes. Såfremt der foreligger specielle forhold, eksempelvis hvor kødkvæg går ude en stor del af året, skal opbevaringskapaciteten som minimum svare til den periode, hvor dyrene er på stald.

12.4 Kravets relevans

Kravet er relevant, såfremt bedriften oplagrer husdyrgødning eller overfører husdyrgødning til oplagring på en anden bedrift, f.eks. ved leje af gyllebeholdere eller aftale om afsætning af husdyrgødning.

12.5 Regelhenviisning til kravet

Delkrav	EU-regel	National regel
LF 2.2.1	Artikel 4, stk. 1, artikel 5, stk. 4, bilag II, A, nr. 5), bilag III, pkt. 1, nr. 1), 2), og 3), i nitratdirektivet 91/676/EØF	§ 10, stk. 1, 2 og 4, for så vidt angår ensilage-saft og restvand (dog ikke kravet i § 10, stk. 4, om aftalens varighed), i husdyrgødningsbekendtgørelsen, jf. bekendtgørelse nr. 2243 af 29. november 2021

13. LF 2.3 – Opbevaring af fast husdyrgødning og bundfald

Tidligere krav 1.9

13.1 Delkrav

LF 2.3.1	Oplagring af fast gødning og bundfald må kun ske på møddinger, der er indrettet som angivet i delkrav 3, punkt A-G, eller i lukkede containere, placeret på et befæstet areal med tæthed, som angivet i delkrav 3, punkt F, og med afløb til en møddingsaft-beholder eller lignende eller efter reglerne for opbevaring af flydende husdyrgødning.
LF 2.3.2	Opbevaringsanlæg for husdyrgødning skal tømmes så ofte, at de ikke løber over. Møddingen skal benyttes på en sådan måde, at gødning ikke flyder uden for pladsen eller der er risiko herfor. Er møddingen begrænset af en randbelægning, må der ikke lægges gødning på denne.
LF 2.3.3	For opbevaringsanlæg til fast husdyrgødning gælder, at: A) Møddinger skal være indrettet således, at forurening af grundvand og overfladevand ikke finder sted, og således at overfladevand fra omliggende arealer og tage ikke kan løbe ind på møddingarealet. B) Møddinger skal være indrettet med afløb fra laveste punkt til opsamling af møddingsaft, der føres gennem tætte, lukkede ledninger til en opsamlingsbeholder. C) Afløb skal have tilstrækkelig kapacitet til at bortlede møddingsaften. D) Hver af møddingens sidebegrænsninger skal mindst bestå af en 1 meter høj mur eller en mindst 2 meter bred randbelægning. E) Randbelægning og belægning ved indkørsel i møddingen skal som minimum have 3 % fald mod afløb. Møddingbund skal som minimum have 1 % fald mod afløb. F) Møddingbund og sidebegrænsning skal være udført af bestandige materialer, som er uigennemtrængelige for fugt således, at de kan modstå påvirkningerne fra køretøjer og redskaber ved fyldning og tømning, og den oplagrede gødning. G) Møddinger, lukkede containere til opbevaring af fast gødning og afløb fra møddinger skal ren- og vedligeholdes, herunder beskyttes mod tæring, så de begrænser forurening fra dyreholdet til vandmiljøet.

LF 2.3.4	<p>For opbevaring af fast gødning i marken gælder:</p> <p>Opbevaring af fast gødning i markmødding må kun ske efter kommunalbestyrelsens tilladelse.</p> <p>Markmøddingen skal overholde følgende afstandskrav:</p> <ol style="list-style-type: none"> 1) 25 m til vandforsyningsanlæg, der ikke er til almen vandforsyning. 2) 50 m til vandforsyningsanlæg til almen vandforsyning. 3) 15 m til vandløb (herunder dræn) og søer større end 100 m².
----------	--

13.2 Undtagelser til kravet

Undtagelse til delkrav LF 2.3.1 og LF 2.3.3: Kommunalbestyrelsen kan, for landbrugsejendomme i landsbyer, i særlige tilfælde tillade opbevaring af fast gødning i markmødding, hvis det godtgøres, at det ikke er muligt at opnå en miljømæssig tilfredsstillende opbevaring i tilknytning til staldene. Tilladelsen, jf delkrav LF 2.3.4, skal indeholde vilkår for placering, indretning og drift af markmøddingen, der sikrer, at der ikke opstår risiko for forurening af grundvandet, og at der ikke kan ske afledning til vandløb (herunder dræn), søer større end 100 m² og kystvande.

13.3 Formål med kravet

LF 2.3.1 – LF 2.3.4	Formålet er at nedbringe vandforurening forårsaget eller fremkaldt af nitrater, der stammer fra landbruget og at forebygge yderligere forurening af denne art. At beskytte menneskets helbred, de levende ressourcer og vandøkosystemerne.
---------------------	--

13.4 Bemærkninger til krav LF 2.3

Delkrav LF 2.3.1 og LF 2.3.3 omhandler, at fast gødning og bundfald skal opbevares på en korrekt indrettet mødding eller i lukkede containere m.v. Kommunen kan dog have givet tilladelse til opbevaring af fast gødning i markmødding, jf. delkrav LF 2.3.4.

Delkrav LF 2.3.2 omhandler bl.a., at opbevaringsanlæg for husdyrgødning skal tømmes så ofte, at de ikke løber over, og at møddingen skal benyttes på en sådan måde, at gødning ikke flyder uden for pladsen eller der er risiko herfor.

Kravet gælder ikke for dybstrøelse opbevaret i markstak.

Vær opmærksom på de særlige regler, der gælder for fast gødning, der kan defineres som husdyrgødningsbaseret kompost (se krav LF 2.4). Husdyrgødningsbaseret kompost med en tørstofprocent på 30 eller derover og forarbejdet husdyrgødning med en tørstofprocent på 26 eller derover må opbevares i marken.

Der gøres desuden opmærksom på følgende byggeblad, der under visse betingelser, som fremgår eksplicit af byggebladet, dispenserer fra reglerne: "Containere til opbevaring af fast gødning fra heste, mink m.v.":

https://mst.dk/media/95147/bb_103_06_08.pdf

13.5 Kravets relevans

Kravet er relevant, når bedriften oplagrer fast gødning og bundfald – eller har rådighed over sådanne opbevaringsanlæg, som et led i driften.

13.6 Regelhenvi sning til kravet

Delkrav	EU-regel	National regel
LF 2.3.1	Artikel 4, stk. 1, artikel 5, stk. 4, og bilag II, A, nr. 5), i nitratdirektivet 91/676/EØF	§ 12, stk. 1, i husdyrgødning sbekendtgørelsen, jf. bekendtgørelse nr. 2243 af 29. november 2021
LF 2.3.2	Artikel 4, stk. 1, artikel 5, stk. 4, og bilag II, A, nr. 5), i nitratdirektivet 91/676/EØF	§ 23, stk. 1 og 2, i husdyrgødning sbekendtgørelsen, jf. bekendtgørelse nr. 2243 af 29. november 2021
LF 2.3.3	Artikel 4, stk. 1, artikel 5, stk. 4, og bilag II, A, nr. 5), i nitratdirektivet 91/676/EØF	§ 13 og § 24, i husdyrgødning sbekendtgørelsen, jf. bekendtgørelse nr. 2243 af 29. november 2021
LF 2.3.4	Artikel 4, stk. 1, artikel 5, stk. 4, og bilag II, A, nr. 5), i nitratdirektivet 91/676/EØF	§ 12, stk. 3 og 4, for så vidt angår henvisningen til afstandskravene i § 5, stk. 1, dog alene § 5, stk. 1, nr. 1-3), i husdyrgødning sbekendtgørelsen, jf. bekendtgørelse nr. 2243 af 29. november 2021

14. LF 2.4 – Opbevaring af husdyrgødningsbaseret kompost og forarbejdet husdyrgødning i marken

Tidligere krav 1.10

14.1 Delkrav

LF 2.4.1	<p>Husdyrgødningsbaseret kompost med en tørstofprocent på 30 eller derover og forarbejdet husdyrgødning med en tørstofprocent på 26 eller derover må oplagres i marken.</p> <p>Oplaget må ikke medføre risiko for forurening af grund- eller overfladevand og skal overholde følgende afstandskrav:</p> <ol style="list-style-type: none">1) 25 m til vandforsyningsanlæg, der ikke er til almen vandforsyning.2) 50 m til vandforsyningsanlæg til almene vandforsyning.3) 15 m til vandløb (herunder dræn) og søer større end 100 m². <p>Markstakken skal overdækkes med vandtæt materiale straks efter udlægning. Husdyrgødningsbaseret kompost og forarbejdet husdyrgødning må højst oplagres samme sted i marken i 12 måneder, og en markstak må ikke placeres samme sted igen før efter 5 år.</p>
----------	---

14.2 Undtagelser til kravet

Kravet gælder ikke for møddinger med daglig tilførsel fra stalde, hvor der er et staldsystem baseret på fast staldgødning og ajle og evt. med udlægning i en gødningskegle, og hvor staldsystemet er etableret senest den 1. august 2019.

I forbindelse med udbringning må der i marken placeres midlertidig oplag af husdyrgødningsbaseret kompost eller forarbejdet husdyrgødning uden overdækning i op til en uge.

14.3 Formål med kravet

LF 2.4.1	Formålet er at nedbringe vandforurening forårsaget eller fremkaldt af nitrater, der stammer fra landbruget og at forebygge yderligere forurening af denne art. At beskytte menneskets helbred, de levende ressourcer og vandøkosystemerne.
----------	--

14.4 Bemærkninger til krav LF 2.4

Kravet gælder for husdyrgødningsbaseret kompost og forarbejdet husdyrgødning opbevaret i markstak. Hvis kompost/fast husdyrgødning opbevares på et areal, som ikke indgår i omdrift, betragtes det som en overtrædelse af delkrav LF 2.3.

For dette krav defineres husdyrgødningsbaseret kompost som dybstrøelse, som har gennemgået en komposteringsproces i stalden eller på en møddingsplads. For husdyrgødningsbaseret kompost, der opbevares i marken, skal tørstofprocenten være 30 eller derover for ethvert delparti. Dybstrøelse, der har ligget i en stald i mindst 3-4 måneder i gennemsnit, vil ofte være så kompostlignende, at det kan opbevares i marken som kompost. Dybstrøelse fra fjerkræstalder kan være kompostlignende og dermed opfylde tørstofkravet, allerede efter 1-2 måneder. Til overdækning skal benyttes vandtæt materiale, fx plastfolie eller vandtæt presenning.

Dybstrøelse fra svinestalde uden separat gødeareal kan ikke uden videre opbevares i markstakke. Svin fordeler ikke gødningen naturligt over hele måtten, som fx kvæg gør, men gøder i stedet i afgrænsede områder. Der er derfor risiko for, at gødningsmåtten bliver uhomogen med områder, hvor tørstofprocenten er betydeligt under 30. I svinestalde med separat gødeareal afsættes en meget stor del af gødningen her, og dybstrøelsen i lejearealet bliver mere homogen og tør. Den kompostlignende gødning fra lejearealet kan dermed umiddelbart opbevares i markstak, mens gødningen fra det separate gødeareal ikke kan opbevares i markstak. Gødningsmåtten fra kalve- og svinehytter skal først komposteres, inden den lægges i markstak.

Hvis tørstofindholdsprocenten er under 30, bedømmes overtrædelsen efter krav LF 2.3 – Opbevaring af fast husdyrgødning.

For forarbejdet husdyrgødning skal tørstofprocenten være på 26 eller derover for ethvert delparti.

Med oplagring i marken menes, at komposten opbevares på et areal, hvor der efterfølgende dyrkes en afgrøde, som også høstes.

Komposten skal **overdækkes med et vandtæt materiale straks efter udlægning**. Dette gælder også, selvom udlægningen foregår i et gødningshus eller lign. Er gødningen placeret i et gødningshus eller lign. uden samtidig at være indpakket i et tætsluttende vandtæt materiale, er der ikke tale om en overtrædelse, da en opbevaring i et gødningshus er tilstrækkeligt til opfyldelse af nitratdirektivets krav.

En midlertidig opbevaring af kompost eller forarbejdet husdyrgødning på marken i op til en uge i **forbindelse med udbringning på mark** betragtes dog ikke som en egentlig oplagring og er derfor ikke omfattet af krav om overdækning. Kompost i markstak skal således være overdækket på alle andre tidspunkter. Der gælder også krav om overdækning straks efter udlægning i markstak, hvis markstakken ikke udbringes på marken med det samme (inden for 7 dage).

Oplaget skal opfylde afstandskravene i husdyrgødningsbekendtgørelsen:

- 1) 25 m til vandforsyningsanlæg der ikke er til almen vandforsyning
- 2) 50 m til vandforsyningsanlæg til almene vandforsyning
- 3) 15 m til vandløb (herunder dræn) og søer større endr 100 m².

Afstandskrav til offentlig vej, privat fællesvej, levnedsmiddelvirksomhed, beboelse på samme ejendom og nabo-skel indgår ikke i konditionalitetsbedømmelsen.

Vær opmærksom på de særlige regler, der gælder for opbevaring af fast gødning (se krav LF 2.3).

14.5 Kravets relevans

Kravet er kun relevant, såfremt bedriften har en markstak af kompost fra dybstrøelse eller har en sådan til rådighed som led i landbrugsproduktionen eller opbevarer forarbejdet husdyrgødning på bedriftens arealer.

14.6 Regelhenviisning til kravet

Delkrav	EU-regel	National regel
LF 2.4.1	Artikel 4, stk. 1, artikel 5, stk. 4, og bilag II, A, nr. 5), i nitratdirektivet 91/676/EØF	§ 14, stk. 1 og 4, for så vidt angår henvisningen til afstandskravene i § 5, stk. 1, dog alene § 5, stk. 1, nr. 1-3), og § 15, stk. 1, i husdyrgødningsbekendtgørelsen, jf. bekendtgørelse nr. 2243 af 29. november 2021

15. LF 2.5 – Opbevaring af ensilage

Tidligere krav 1.11

15.1 Delkrav

LF 2.5.1

For opbevaring af ensilage gælder, at:

A) Saftgivende ensilage, herunder ensilage af roetop, roeaffald og ikke-forvejret græs, skal opbevares i et ensilageopbevaringsanlæg.

B) Ikke-saftgivende ensilage skal opbevares i enten et ensilageopbevaringsanlæg eller indpakket i vandtæt materiale (uåbnede wrapballe) eller på markarealer, hvor næringsstofferne fra ensilagerester og lignende kan optages af de efterfølgende afgrøder.

C) Ensilageopbevaringsanlæg skal være indrettet således, at forurening af grundvand og overfladevand ikke kan finde sted, og således at overfladevand fra omliggende arealer og tage ikke kan løbe ind på anlægget.

D) Hver af ensilageopbevaringsanlæggets sider skal have en sidebegrænsning bestående af en mindst 1 m høj mur eller en mindst 2 m bred randbelægning. De 2 meter randbelægning skal som minimum have 3 pct. fald mod afløb. Ensilageopbevaringsanlæggets bund skal som minimum have 1 pct. fald mod afløb. Sidebegrænsningen på en side af anlægget, hvorfra der er fald mod afløb, kan bestå af en vulst, der er mindst 0,1 m over terræn og mindst 0,6 m bred i bunden. Vulsten skal være nedfræset i en dybde af mindst 0,03 m.

E) Ensilageopbevaringsanlæggets bund og sidebegrænsning skal være udført af bestandige materialer, som er uigennemtrængelige for fugt og således, at de kan modstå påvirkningerne fra køretøjer og redskaber ved fyldning og tømning og den oplagrede ensilage.

F) Ensilageopbevaringsanlæg skal være indrettet med et afløb fra laveste punkt til opsamling af ensilagesaft eller restvand samt fast bund og sidebegrænsning, eller som tårnsiloer.

G) Afløb skal have tilstrækkelig kapacitet til at bortlede eventuelle saftafløb.

H) På et ensilageopbevaringsanlæg med randbelægning må der ikke lægges ensilage på randbelægningen. På et ensilageopbevaringsanlæg med vulst må der ikke lægges ensilage på den del af ensilageopbevaringsanlæggets bund, der ligger 2 m eller nærmere vulsten.

I) Ensilageopbevaringsanlæg og afløb fra ensilageopbevaringsanlæg skal renholdes og vedligeholdes, herunder beskyttet mod tæring, så de begrænser forurening fra dyreholdet til vandmiljøet.

J) Afløb fra ensilageopbevaringsanlæg skal føres gennem tætte, lukkede ledninger.

K) På ensilageopbevaringsanlæg med randbelægning skal der altid være afløb i umiddelbar tilknytning til en randbelægning. Har ensilageopbevaringsanlægget mere end én randbelægning, kan det ene afløb erstattes af en rørledning til afløbet med det laveste punkt med tilstrækkelig kapacitet til at bortlede evt. saftafløb. Såfremt rørledningen er placeret uden for anlægget, skal denne være tæt og lukket.

L) På ensilageopbevaringsanlæg med en vulst skal der i umiddelbar tilknytning til en vulst være et afløb eller en rørledning til et afløb med tilstrækkelig kapacitet til at bortlede eventuelle saftafløb. Såfremt rørledningen er placeret uden for anlægget, skal denne være tæt og lukket.

15.2 Undtagelser til kravet

Særligt for åbnede wrapballer: Åbnede wrapballer må midlertidigt henligge uden for ensilageopbevaringsanlæg og på markarealer, hvor næringsstofferne fra ensilagerester og lignende kan optages af de efterfølgende afgrøder, mens de er i anvendelse, når følgende betingelser er opfyldt:

- De åbnede wrapballer skal opbevares på en måde, hvor der ikke er fare for afstrømning af ensilagesaft til vandløb, herunder dræn, søer større end 100 m² og kystvande.
- Ensilagerester på arealet skal fjernes efter anvendelse af de enkelte wrapballer.
- Opsamlede ensilagerester skal opbevares som anden ensilage eller fast husdyrgødning.

For anlæg, der er etableret før den 1. august 2002, og som udelukkende anvendes til opbevaring af ikke-saftgivende ensilage, gælder alene kravet om fast bund.

15.3 Formål med kravet

LF 2.5.1	Formålet med kravet er at nedbringe vandforurening forårsaget eller fremkaldt af nitrater, der stammer fra landbruget og at forebygge yderligere forurening af denne art. At beskytte menneskets helbred, de levende ressourcer og vandøkosystemerne.
----------	---

15.4 Bemærkninger til krav LF 2.5

I forhold til punkt B må ensilage i markstak gerne placeres det samme sted inden for 5 år, bare der har været en afgrøde i mellem så næringsstofferne fra ensilageresterne og lignende er blevet optaget af de efterfølgende afgrøder. Dette bliver ofte forvekslet med kravet om, at der skal gå min. 5 år imellem placering af markstak med husdyrgødningsbaseret kompost (krav LF 2.4).

Som udgangspunkt er ensilageanlæg og lignende godkendt af kommunens byggesagsafdeling. Kontrollen bør derfor særligt rettes mod forhold, hvor der er slid og skader på anlægget eller hvor anlæggene er overfyldte, hvilket kan føre til utilsigtet forurening. Desuden skal kontrollen særligt rettes mod tilfælde, hvor der konstateres overløb f.eks. som følge af stoppede afløb eller hvor afløb ikke føres til beholder, eller hvor der slet ikke er afløb fra anlægget. Hvis der er forhold, du er i tvivl om f.eks. om et byggeri eller en installation er godkendt, kan du kontakte kommunen.

15.5 Kravets relevans

Kravet er kun relevant, såfremt du opbevarer ensilage på bedriften som led i landbrugsproduktionen eller har opbevaringsanlæg af denne art til rådighed.

15.6 Regelhenvisning til kravet

Delkrav	EU-regel	National regel
LF 2.5.1	Artikel 4, stk. 1, artikel 5, stk. 4, og bilag II, A, nr. 5), i nitratdirektivet 91/676/EØF	§ 16, stk. 1 og stk. 2, § 17, stk. 1-7, § 23, stk. 3 og § 24, i husdyrgødningsbekendtgørelsen, jf. bekendtgørelse nr. 2243 af 29. november 2021

16. LF 2.6 – Opbevaring af flydende gødning, ensilagesaft og restvand

Tidligere krav 1.12

16.1 Delkrav

LF 2.6.1	Beholdere til flydende husdyrgødning, ensilagesaft og restvand skal være udført af bestandige materialer, som er uigennemtrængelige for fugt. Beholderne skal dimensioneres i forhold til kapaciteten, således at de kan modstå påvirkning, herunder fra omrøring, overdækning og tømning.
LF 2.6.2	Opbevaringsanlæg for flydende husdyrgødning samt ensilagesaft og restvand skal tømmes så ofte, at de ikke løber over.
LF 2.6.3	Beholdere for flydende husdyrgødning samt ensilagesaft og restvand skal renholdes og vedligeholdes, herunder beskyttes mod tæring, så de til enhver tid overholder husdyrgødningsbekendtgørelsens krav.

16.2 Formål med kravet

LF 2.6.1	Formålet er at nedbringe vandforurening forårsaget eller fremkaldt af nitrater, der stammer fra landbruget og at forebygge yderligere forurening af denne art. At beskytte menneskets helbred, de levende ressourcer og vandøkosystemerne.
----------	--

16.3 Bemærkninger til krav LF 2.6

Som udgangspunkt er beholdere og lignende godkendt af kommunens byggesagsafdeling og der skal jævnligt foretages, hhv. hvert 5. eller hvert 10. år, beholderkontrol af alle beholdere over 100 m³. Kontrollen bør derfor særligt rettes mod forhold, hvor der er slid og skader på opbevaringsanlæg, eller hvor der opbevares gødning, ensilagesaft eller restvand i beholdere, som ikke er indrettet til dette formål. Derudover skal kontrollen rettes mod tilfælde, hvor der konstateres overløb eller risiko for overløb fra beholdere, som kan føre til utilsigtet forurening f.eks. som følge af for lille kapacitet, eller hvor der ikke er tilstrækkelig kapacitet til fx at omrøre eller tømme beholderen. Hvis der er forhold, du er i tvivl om f.eks. om et byggeri eller en installation er godkendt, kan du kontakte kommunen.

Opsamlingsbrønde osv. f.eks. i forbindelse med en ensilageplads hører til selve anlægget (hvv. ensilage- eller staldanlægget) og kan ikke betegnes som et opbevaringsanlæg. Ved overtrædelser hvor fx en pumpebrønd er løbet over, er det således en overtrædelse af krav LF 2.5 - Opbevaring af ensilage i stedet for krav LF 2.6 - opbevaring af flydende husdyrgødning, ensilagesaft osv.

Beholdere til opbevaring af flydende gødning, ensilagesaft, restvand m.v., skal leve op til husdyrgødningsbekendtgørelsens krav til styrke og tæthed. Desuden skal der foretages et uafhængigt tilsyn med beholdere over 100 m³ mindst hvert 5. eller 10. år.

Du kan læse mere om tilsynet med beholdere her: <https://mst.dk/erhverv/landbrug/holderkontrolordningen/>

Der gøres opmærksom på følgende byggeblade, der under visse betingelser, som fremgår eksplicit af byggebladene, dispenserer fra reglerne:

- Jordbassin/lagune beklædt med polymermembran til opbevaring af gylle
- Lagune beklædt med polymermembran til opbevaring af kartoffelrugtvand

16.4 Kravets relevans

Kravet er kun relevant, såfremt du opbevarer flydende gødning, ensilagesaft eller restvand på bedriften som led i landbrugsproduktionen eller har opbevaringsanlæg af denne art til rådighed.

16.5 Regelhenvisning til kravet

Delkrav	EU-regel	National regel
LF 2.6.1	Artikel 4, stk. 1, artikel 5, stk. 4, og bilag II, A, nr. 5), i nitratdirektivet 91/676/EØF	§ 19, stk. 1, i husdyrgødningsbekendtgørelsen, jf. bekendtgørelse nr. 2243 af 29. november 2021
LF 2.6.2	Artikel 4, stk. 1, artikel 5, stk. 4, og bilag II, A, nr. 5), i nitratdirektivet 91/676/EØF	§ 23, stk. 1, i husdyrgødningsbekendtgørelsen, jf. bekendtgørelse nr. 2243 af 29. november 2021
LF 2.6.3	Artikel 4, stk. 1, artikel 5, stk. 4, og bilag II, A, nr. 5), i nitratdirektivet 91/676/EØF	§ 24, i husdyrgødningsbekendtgørelsen, jf. bekendtgørelse nr. 2243 af 29. november 2021

17. LF 2.7 – Udbringningsperioder for gødning

Tidligere krav 1.13

17.1 Delkrav

LF 2.7.1	I perioden fra høst, dog senest 1. oktober, til før 1. februar må der ikke udbringes flydende organisk gødning, bundfald eller kvælstofholdig kunstgødning
LF 2.7.2	I perioden fra efter 1. september til før 1. marts må der ikke udbringes flydende organisk gødning bortset fra ensilagesaft i flerårige afgrøder uden årlig høst.
LF 2.7.3	I perioden fra efter høst til før følgende tidspunkter, må der ikke udbringes fast organisk gødning bortset fra have- og parkaffald: 1) 1. november på lerjord (JB-nr. 7-9) 2) 1. december på lerjord og humusjord (JB-nr. 5, 6, 10 og 11) 3) 1. februar på sandjord (JB-nr. 1-4)

17.2 Undtagelser til kravet

Undtagelser til delkrav LF 2.7.1 – LF 2.7.3:

Delkrav LF 2.7.1 – LF 2.7.3 omfatter ikke restvand. Delkravene gælder endvidere ikke i væksthuse og lukkede systemer.

Undtagelser til delkrav LF 2.7.1:

I perioden fra efter høst til før 15. oktober må der udbringes flydende organisk gødning, bundfald og kvælstofholdig kunstgødning på arealer med frøgræs, for hvilke der er indgået kontrakt med frøavlsfirma om levering af frø i den kommende sæson.

I perioden fra efter høst til før 1. oktober må der udbringes flydende organisk gødning, bundfald og kvælstofholdig kunstgødning på arealer omfattet af nr. 1-3:

- 1) Etablerede, overvintrende fodergræsmarker, herunder marker med udlæg af græs eller kløvergræs udsået senest i forbindelse med forårssåningen. Undtagelsen omfatter dog ikke arealer med udlæg af græs eller kløvergræs i majs.
- 2) Arealer, hvor der den følgende vinter skal være vinterraps.
- 3) Arealer, hvor der senest 20. august etableres grøngødning med gul sennep, olieræddike eller blandinger heraf, og hvor der efterfølgende etableres sukkerroer, hvor der er indgået kontrakt med en sukkerfabrik om afsætning af sukkerroerne.

I perioden fra 1. oktober til før 1. februar må der udbringes rodfrugtvaskevand med i alt op til 60 kg kvælstof pr. hektar og 50 mm pr. hektar svarende til 500 m³ pr. hektar på etablerede græsarealer, arealer med efterafgrøder af græs uden kløver udlagt i foråret i vårafgrøder undtagen majs og arealer med flerårige energiafgrøder. Arealerne må ikke opløjes eller nedvisnes før 1. februar i den planperiode, hvor rodfrugtvaskevandet er udbragt, og arealerne må ikke gødes med anden gødning eller afgræsses efter 1. september.

I perioden fra 1. oktober til 15. november må der udbringes **grønsaft** med maksimalt 20 kg kvælstof pr. hektar og 40 tons saft pr. hektar på etablerede græsarealer. Græsarealerne må ikke opløjes før 1. februar.

På marker, der hovedsageligt er beliggende i kommuner, hvor der fra og med uge 30 og inden udgangen af uge 38 samlet set har været 30 pct. mere nedbør end klimanormalen 1961-1990 ifølge opgørelser fra DMI for ugerne 30-38, og hvor der fra og med uge 21 og inden udgangen af uge 38 samlet set har været mere nedbør end klimanormalen for 1961-1990 ifølge opgørelser og definitioner fra DMI for ugerne 21-38, kan flydende organisk gødning udbringes indtil 15. oktober på arealer, der er omfattet af delkrav LF 2.7.3, nr. 1 eller 2. Miljøstyrelsen annoncerer på styrelsens hjemmeside, www.mst.dk, hvilke kommuner der det pågældende år er omfattet af denne undtagelse.

I perioden fra efter høst til 1. februar må andre afgrøder end vårsåede afgrøder tildeles kvælstofholdig kunstgødning. Vintersæd må dog alene tildeles kvælstofholdig kunstgødning i perioden fra høst til 1. oktober og højst i mængder op til 15 kg kvælstof pr. hektar, der skal tildeles i forbindelse med etableringen. Den ansvarlige for driften skal kunne dokumentere overholdelsen af dette ved opbevaring af en erklæring om tidspunktet for udbringningen og den udbragte mængde kvælstof. Den ansvarlige for driften skal opbevare dokumentationen i 5 år og fremvise den på forlangende i forbindelse med kontrol.

I perioden fra efter 1. september til før 1. marts må der ikke udbringes flydende organisk gødning bortset fra ensilagesaft i flerårige afgrøder uden årlig høst.

Der kan udbringes ensilagesaft i perioden fra 1. november til 15. november. I perioden fra efter høst til før 1. november må der udbringes ensilagesaft på bevoksede arealer eller på arealer, hvor der er afgrøder den følgende vinter.

Undtagelser til delkrav LF 2.7.2:

Begrænsningerne i adgangen til at udbringe flydende organisk gødning omfatter ikke restvand.

Begrænsningerne i adgangen til at udbringe gødning gælder ikke i væksthuse og lukkede systemer.

Undtagelser til delkrav LF 2.7.3:

I perioden fra efter høst til 1. februar må andre afgrøder end vårsåede afgrøder tildeles kvælstofholdig kunstgødning. Vintersæd må dog alene tildeles kvælstofholdig kunstgødning i perioden fra høst til 1. oktober og højst i mængder op til 15 kg kvælstof pr. hektar, der skal tildeles i forbindelse med etableringen. Den ansvarlige for driften skal kunne dokumentere overholdelsen af dette ved opbevaring af en erklæring om tidspunktet for udbringningen og den udbragte mængde kvælstof. Den ansvarlige for driften skal opbevare dokumentationen i 5 år og fremvise den på forlangende i forbindelse med kontrol.

Der kan udbringes fast organisk gødning i perioden fra efter høst til før etablering af afgrøder på arealer, hvor der senest 1. september etableres græs, vinterraps, vintersæd eller grøngødning med gul sennep, olieræddike eller gul sennep og olieræddike forud for sukkerroer, hvor der er indgået kontrakt med en sukkerfabrik om afsætning af sukkerroerne.

Der kan udbringes spildevandsslam i perioden fra efter høst til 20. oktober på arealer, hvor der er afgrøder den følgende vinter.

Fast organisk gødning, hvor den anvendte andel af det totale indhold i kvælstof efter reglerne i bekendtgørelse om jordbrugets anvendelse af gødning er mindst 90 pct., kan tildeles i samme omfang som kvælstofholdig kunstgødning nævnt i første afsnit under dette afsnit. Den ansvarlige for driften skal kunne dokumentere overholdelsen af dette ved opbevaring af en erklæring om produktnavn og den anvendte andel af det totale indhold af kvælstof i den organiske gødning, der er udbragt efter disse regler, tidspunktet for udbringningen og den udbragte mængde. Den ansvarlige for driften skal opbevare dokumentationen i 5 år og fremvise den på forlangende i forbindelse med kontrol.

17.3 Formål med kravet

LF 2.7.1 - LF 2.7.3	Formålet er at nedbringe vandforurening forårsaget eller fremkaldt af nitrater, der stammer fra landbruget og at forebygge yderligere forurening af denne art. At beskytte menneskets helbred, de levende ressourcer og vandøkosystemerne.
---------------------	--

17.4 Bemærkninger til krav LF 2.7

Kravet omhandler i hvilke perioder gødning ikke må udbringes.

Med virkning fra 1. august 2022 blev den eksisterende mulighed for at tildele kunstgødning til vintersæd i efteråret udvidet til også at omfatte specialafgrøder (afgrænset i gødningsanvendelsesbekendtgørelsen som "andre afgrøder end vårsæd"). Desuden blev det tilladt at tildele forædlet organisk gødning med et udnyttelseskrav på mindst 90 pct. i samme omfang, som det er tilladt at tildele kunstgødning. Den ansvarlige for driften skal som dokumentation i 5 år opbevare en erklæring om tidspunktet for udbringningen og den udbragte mængde kvælstof og fremvise den på forlangende i forbindelse med kontrol.

17.5 Kravets relevans

Kravet er relevant i de perioder, hvor gødning ikke må udbringes (lukkeperioderne).

17.6 Regelhenvisning til kravet

Delkrav	EU-regel	National regel
LF 2.7.1	Artikel 5, stk. 4, og bilag III, pkt. 1, nr. 1), i nitratdirektivet 91/676/EØF	§ 9, stk. 1, i gødningsanvendelsesbekendtgørelsen, jf. bekendtgørelse nr. 1142 af 10. juli 2022
LF 2.7.2	Artikel 5, stk. 4, og bilag III, pkt. 1, nr. 1), i nitratdirektivet 91/676/EØF	§ 9, stk. 12, i gødningsanvendelsesbekendtgørelsen, jf. bekendtgørelse nr. 1142 af 10. juli 2022
LF 2.7.3	Artikel 5, stk. 4, og bilag III, pkt. 1, nr. 1), i nitratdirektivet 91/676/EØF	§ 9, stk. 15, i gødningsanvendelsesbekendtgørelsen, jf. bekendtgørelse nr. 1142 af 10. juli 2022

18. LF 2.8 – Udbringningsmetoder for husdyrgødning og kunstgødning

Tidligere krav 1.14

18.1 Delkrav

LF 2.8.1	Udbringning af husdyrgødning og kunstgødning til arealerne skal ske med en udbringningsteknik, der sikrer en ensartet fordeling.
----------	--

18.2 Formål med kravet

LF 2.8.1	Formålet er at nedbringe vandforurening forårsaget eller fremkaldt af nitrater, der stammer fra landbruget og at forebygge yderligere forurening af denne art. At beskytte menneskets helbred, de levende ressourcer og vandøkosystemerne.
----------	--

18.3 Bemærkninger til krav LF 2.8

Kravet omhandler, at udbringning af husdyrgødning og kunstgødning skal ske ved hjælp af en udbringningsteknik, der sikrer en ensartet fordeling.

18.4 Kravets relevans

Kravet er relevant i perioder, hvor udbringning af gødning er tilladt.

18.5 Regelhenvielse til kravet

Delkrav	EU-regel	National regel
LF 2.8.1	Artikel 4, stk. 1, artikel 5, stk. 4, og bilag II, A, nr. 6), i nitratdirektivet 91/676/EØF	§ 10, stk. 1, i gødningsanvendelsesbekendtgørelsen, jf. bekendtgørelse nr. 1142 af 10. juli 2022

19. LF 2.9 – Udbringnings- og arealrestriktioner for gødning

Tidligere krav 1.15

19.1 Delkrav

LF 2.9.1	Gødning må ikke udbringes på en måde og på sådanne arealer, at der er fare for afstrømning til vandløb, herunder dræn, søer større end 100 m ² og kystvande. Udbringning af gødning på vandmættet, oversvømmet, frossen eller snedækket jord er ikke tilladt. Husdyrgødning må ikke udbringes på en måde og på sådanne arealer, at der er fare for afstrømning til vandforsyningsanlæg.
LF 2.9.2	Gødning må ikke udbringes på stejle skrånninger med en hældning på mere end 6° ned mod åbne vandløb, søer større end 100 m ² eller kystvande inden for en afstand af 20 m fra vandløbets, søens eller kystvandets afgrænsning ved daglige vande.

19.2 Undtagelser til kravet

Delkrav LF 2.9.2 omfatter ikke stejle skrånninger med en hældning på mellem 6° og 12°, for så vidt angår:

- 1) flydende organisk gødning og vandige ekstrakter af bioaske, som nedfældes i parallel retning i forhold til det nærliggende vandmiljø,
- 2) flydende kunstgødning, og
- 3) fast kunstgødning, der er placeret i forbindelse med såning eller nedbragt.

19.3 Formål med kravet

LF 2.9.1 og LF 2.9.2	Formålet er at nedbringe vandforurening forårsaget eller fremkaldt af nitrater, der stammer fra landbruget og at forebygge yderligere forurening af denne art. At beskytte menneskets helbred, de levende ressourcer og vandøkosystemerne.
----------------------	--

19.4 Bemærkninger til krav LF 2.9

Kravet omhandler udbringnings- og arealrestriktioner for gødning.

19.5 Kravets relevans

Kravet er særligt relevant i perioder, hvor udbringning er tilladt og med lave temperaturer, tøbrud og/eller megen nedbør f.eks. i vintermånederne.

19.6 Regelhenviisning til kravet

Delkrav	EU-regel	National regel
LF 2.9.1	Artikel 4, stk. 1, artikel 5, stk. 4, og bilag II, A, nr. 2), 3) og 4), i nitratdirektivet 91/676/EØF	§ 10, stk. 7, i gødningsanvendelsesbekendtgørelsen, jf. bekendtgørelse nr. 1142 af 10. juli 2022
LF 2.9.2	Artikel 4, stk. 1, artikel 5, stk. 4, bilag II, A, nr. 2), 3) og 4), i nitratdirektivet 91/676/EØF	§ 10, stk. 8, i gødningsanvendelsesbekendtgørelsen, jf. bekendtgørelse nr. 1142 af 10. juli 2022

20. LF 2.10 – Gødskningsfri 2-metersbræmmer langs vandløb og søer

Tidligere krav 1.16

20.1 Delkrav

LF 2.10.1	Gødning må ikke udbringes i en bræmme på 2 meter langs åbne, naturlige vandløb og søer. Det samme gælder langs kunstige vandløb og søer, der i Lov om vandplanlægning, enten skal opfylde miljømålene "godt økologisk potentiale" eller "maksimalt økologisk potentiale".
-----------	---

20.2 Undtagelser til kravet

Kravet gælder ikke for de vandløb og søer, som ikke er omfattet af vandløbsloven. Det drejer sig om:

- "enkeltmandsvandløb", vandløb, der med eventuelle tilhørende søer fra udspring til udløb i havet udelukkende løber på en ejendom
- "enkeltmandssøer", søer uden til- og afløb, som udelukkende er beliggende på én ejendom – uanset søens størrelse
- Isolerede søer (dvs. søer uden til- og afløb) under 100 m², uanset om der er tale om en naturlig sø, og uanset om søen har mere end 1 bredejer

20.3 Formål med kravet

LF 2.10.1	Formålet er at nedbringe vandforurening forårsaget eller fremkaldt af nitrater, der stammer fra landbruget og at forebygge yderligere forurening af denne art. At beskytte menneskets helbred, de levende ressourcer og vandøkosystemerne.
-----------	--

20.4 Bemærkninger til krav LF 2.10

Dette krav omhandler udelukkende et gødskningsforbud i 2-metersbræmmer langs vandløb og søer. Dette forbud udspringer af gødningsanvendelsesbekendtgørelsens § 10, stk. 8. Det er formuleret således, at gødskning på de arealer, der er omfattet af vandløbslovens § 69 stk. 1, ikke er tilladt. Efter vandløbsloven skal 2-metersbræmmen betragtes som en del af vandløbet eller søen.

For så vidt angår søer, er det kun søer markeret i IMK med bræmmemarkering, der er omfattet af kravet om 2-metersbræmmer.

Kravet gælder ikke for rørlagte strækninger.

Bræmmen på 2 meter langs vandløb og søer beregnes fra vandløbets eller søens øverste kant. Den øverste kant er overgangen fra det skrånende terræn mod vandløbet eller søen til det flade terræn, der normalt kan jordbehandles. "Den øverste kant" af visse søer er overgangen mellem bevoksningen af vand- og sumpplanter og egentlig landplanter.

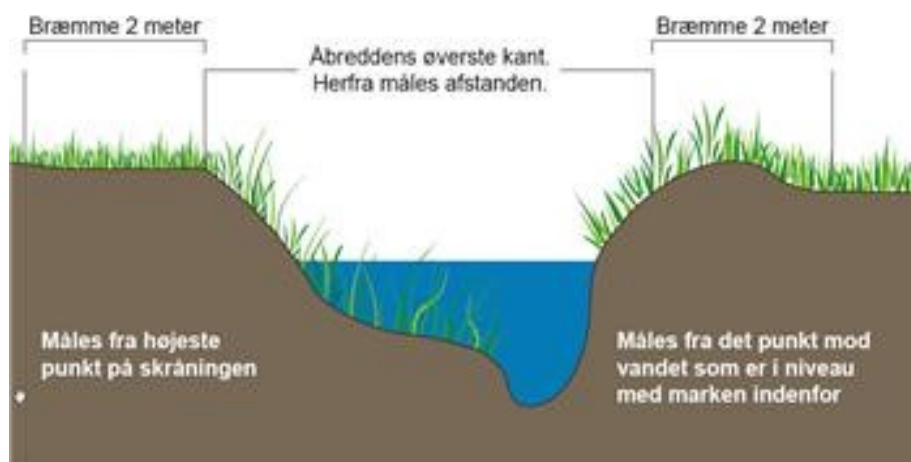

Vær opmærksom på, at overtrædelser af dette krav også kan være en overtrædelse af krav GLM 4.1.

20.5 Kravets relevans

Kravet er relevant, hvis du har arealer med 2-metersbræmmer. Kravet er relevant hele året, da kontrollen også er en kontrol af de nationale regler.

20.6 Regelhenvisning til kravet

Delkrav	EU-regel	National regel
LF 2.10.1	Artikel 4, stk. 1, artikel 5, stk. 4, og bilag II, A, nr. 4), i nitratdirektivet 91/676/EØF	§ 10, stk. 10, i gødningsanvendelsesbekendtgørelsen, jf. bekendtgørelse nr. 1142 af 10. juli 2022

21. LF 2.11 – Udarbejdelse af gødningsregnskab

Tidligere krav 1.17

21.1 Delkrav

LF 2.11.1	Virksomheden skal hver planperiode senest den følgende 31. marts udarbejde gødningsregnskab for den afsluttede planperiode. Det udfærdigede gødningsregnskab skal kunne forevises på anfordring ved Landbrugsstyrelsens kontrolbesøg.
LF 2.11.2	Virksomhedens gødningsregnskab skal opbevares i mindst 5 år.

21.2 Formål med kravet

LF 2.11.1 og LF 2.11.2	Formålet er at nedbringe vandforurening forårsaget eller fremkaldt af nitrater, der stammer fra landbruget og at forebygge yderligere forurening af denne art. At beskytte menneskets helbred, de levende ressourcer og vandøkosystemerne.
------------------------	--

21.3 Bemærkninger til krav LF 2.11

Hvis din virksomhed er registreret eller registreringspligtig i Register for Gødningsregnskab, skal du hvert år senest 31. marts udarbejde et gødningsregnskab for den afsluttede planperiode.

Du skal kunne forevise gødningsregnskabet ved kontrolbesøget. Du skal tillige opbevare gødningsregnskabet i mindst 5 år.

For mere information om gødningsregnskab og Register for Gødningsregnskab se Landbrugsstyrelsens årlige vejledning om gødsknings- og harmoniregler: <https://lbst.dk/landbrug/goedning/vejledning-om-goedsknings-og-harmoniregler>

21.4 Kravets relevans

Kravet gælder for virksomheder, der er registrerede eller registreringspligtige i Register for Gødningsregnskab efter gødskningsloven.

21.5 Regelhenvi sning til kravet

Delkrav	EU-regel	National regel
LF 2.11.1	Artikel 5, stk. 4, bilag II, B, nr. 7 og 9), og bilag III, pkt. 1, nr. 3), i nitratdirektivet 91/676/EØF	§ 42, stk. 1, i gødskningsloven, jf. lov nr. 338 af 2. april 2019, og § 11, i gødskningsbekendtgørelsen 2022/2023, jf. bekendtgørelse nr. 1144 af 14. juli 2022
LF 2.11.2	Artikel 5, stk. 4, bilag II, B, nr. 7 og 9), og bilag III, pkt. 1, nr. 3), i nitratdirektivet 91/676/EØF	§ 43, stk. 4, fsva. gødningsregnskab, i gødskningsloven, jf. lov nr. 338 af 2. april 2019

22. LF 2.12 – Administrativt krav: Ligevægten mellem virksomhedens kvælstofforbrug og kvælstofbehov

Tidligere krav 1.19

22.1 Delkrav

LF 2.12.1	I planperioden må forbruget af kvælstof til gødningsformål ikke overstige virksomhedens kvote for kvælstof.
-----------	---

22.2 Formål med kravet

LF 2.12.1	Formålet er at nedbringe vandforurening forårsaget eller fremkaldt af nitrater, der stammer fra landbruget og at forebygge yderligere forurening af denne art. At beskytte menneskets helbred, de levende ressourcer og vandøkosystemerne.
-----------	--

22.3 Bemærkninger til krav LF 2.12

Kravet kontrolleres administrativt.

Kravet omhandler, at der skal være balance mellem din beregnede kvælstofkvote for planperioden og den mængde kvælstof, du har tildelt dine arealer.

For mere information om beregning af din virksomhedens kvælstofforbrug og kvælstofkvote se Landbrugsstyrelsens årlige vejledning om gødsknings- og harmoniregler: <https://lbst.dk/landbrug/goedning/vejledning-om-goedsknings-og-harmoniregler>

22.4 Kravets relevans

Kravet gælder for virksomheder, der er registrerede eller registreringspligtige i Register for Gødningsregnskab efter gødskningsloven.

22.5 Regelhenvisning til kravet

Delkrav	EU-regel	National regel
LF 2.12.1	Artikel 5, stk. 4, og bilag III, pkt. 1, nr. 3), i nitratdirektivet 91/676/EØF	§ 12, i gødskningsloven, jf. lov nr. 338 af 2. april 2019, og bilag 1, i gødskningsbekendtgørelsen 2022/2023, jf. bekendtgørelse nr. 1144 af 14. juli 2022

23. LF 2.13 – Etablering af plantedække

Tidligere krav 1.21

23.1 Delkrav

LF 2.13.1	<p>Virksomheder, som har planteavl, husdyravl eller kombinationer heraf, og som disponerer over et areal på 10 hektar eller derover, der er omfattet af en fosfornorm eller kvælstofnorm skal i planperioden udlægge arealer etableret med pligtige efterafgrøder og husdyrefterafgrøder efter normale driftsmæssige principper med henblik på en effektiv kvælstofoptagelse i efteråret. Virksomheder med et efterafgrødegrundareal på mindre end 10 hektar er dog ikke forpligtet til at etablere efterafgrøder.</p> <p>Arealet med pligtige efterafgrøder skal udgøre mindst 10,7 pct. af virksomhedens efterafgrødegrundareal. For virksomheder, der udbringer husdyrgødning og anden organisk gødning svarende til 80 kg kvælstof eller der over pr. hektar harmoniareal, skal arealet med pligtige efterafgrøder mindst udgøre 14,7 pct. af efterafgrødegrundarealet.</p> <p>Virksomheder, der udbringer husdyrgødning og anden organisk gødning svarende til 30 kg kvælstof eller der over pr. hektar harmoniareal, skal udover pligtige efterafgrøder, udlægge arealer etableret med husdyrefterafgrøder, hvis virksomheden har arealer i et opland, som der i planperioden er fastsat husdyrefterafgrødekrav for, jf. bilag 2 i plantedækkebekendtgørelsen.</p> <p>Etableringen af pligtige efterafgrøder og husdyrefterafgrøder skal ske med de afgrødetyper og inden for de frister, der fremgår af plantedækkebekendtgørelsen. Virksomheden kan vælge helt eller delvis at opfylde sit efterafgrødekrav ved at anvende et eller flere af de alternative virkemidler, der fremgår af plantedækkebekendtgørelsen.</p>
-----------	---

23.2 Formål med kravet

LF 2.13.1	Formålet er at nedbringe vandforurening forårsaget eller fremkaldt af nitrater, der stammer fra landbruget og at forebygge yderligere forurening af denne art. At beskytte menneskets helbred, de levende ressourcer og vandøkosystemerne.
-----------	--

23.3 Bemærkninger til krav LF 2.13

Kravet opdateres evt. i løbet af 2023 i forbindelse med udstedelse af plantedækkebekendtgørelsen for planperioden 2023/2024.

Kravet omhandler, at etablering af efterafgrøder skal foretages efter normale driftsmæssige principper med henblik på en effektiv kvælstofoptagelse i efteråret. Etablering af efterafgrøder kan erstattes af et eller flere alternativer til efterafgrøder, som er nævnt i Landbrugsstyrelsens "Vejledning om pligtige og husdyrefterafgrøder og dyrkningsrelaterede tiltag".

23.4 Kravets relevans

Kravet er relevant for virksomheder, som har planteavl, husdyravl eller kombinationer heraf, og som disponerer over et areal på 10 hektar eller derover, der er omfattet af en fosfornorm eller kvælstofnorm efter § 5, stk. 6 og § 13, stk. 3, i gødskningsloven. Virksomheder med et efterafgrødegrundareal på mindre end 10 hektar er dog ikke forpligtet til at etablere efterafgrøder.

23.5 Regelhenviisning til kravet

Delkrav	EU-regel	National regel
LF 2.11.1	Artikel 5, stk. 4, og bilag II, B, nr. 8), i nitratdirektivet 91/676/EØF	§ 3, stk. 1, 3, 4, 6 og 7, i plantedækkebekendtgørelsen, jf. bekendtgørelse nr. 742 af 30. maj 2022

24. LF 2.14 – Administrativt krav: Grænser for tildeling af organisk gødning (organisk kvælstofarealkrav)

Tidligere krav 1.22

24.1 Delkrav

LF 2.14.1	Det beregnede organiske kvælstofarealkrav må for en planperiode ikke overstige harmoniarealet på en jordbrugsvirksomhed.
LF 2.14.2	Den ansvarlige for driften skal kunne dokumentere, at delkrav 1 er opfyldt.

24.2 Formål med kravet

LF 2.14.1 og LF 2.14.2	Formålet er at nedbringe vandforurening forårsaget eller fremkaldt af nitrater, der stammer fra landbruget og at forebygge yderligere forurening af denne art. At beskytte menneskets helbred, de levende ressourcer og vandøkosystemerne.
------------------------	--

24.3 Bemærkninger til krav LF 2.14

Kravet kontrolleres administrativt.

Det organiske kvælstofarealkrav beregnes som jordbrugsvirksomhedens samlede mængde kvælstof i organisk gødning til rådighed for tildeling, opgjort i kg kvælstof og divideret med 170 kg kvælstof pr. hektar.

En jordbrugsvirksomhed, som producerer husdyrgødning med mindst 300 kg kvælstof pr. planperiode, hvoraf mindst 2/3 er fra kvæg, kan efter ansøgning til Landbrugsstyrelsen få tilladelse til at tildele organisk gødning i mængder svarende til 230 kg kvælstof pr. hektar harmoniareal pr. planperiode. Tilsvarende gælder for en jordbrugsvirksomhed, hvor udbyttet fra hovedparten af dens harmoniarealer ifølge en skriftlig aftale skal afgives til og anvendes på en eller flere jordbrugsvirksomheder omfattet af delkrav 1.

For jordbrugsvirksomheder, der har fået tilladelsen, beregnes det organiske kvælstofarealkrav for en planperiode som jordbrugsvirksomhedens samlede mængde kvælstof i organisk gødning til rådighed for tildeling, opgjort i kg kvælstof og divideret med 230 kg kvælstof pr. ha.

Den ansvarlig for driften skal kunne dokumentere, at det organiske kvælstofarealkrav er overholdt, herunder at der eventuelt er opnået tilladelse til at tildele organisk gødning i mængder svarende til 230 kg kvælstof pr. hektar harmoniareal pr. planperiode.

For mere information se Landbrugsstyrelsens årlige vejledning om gødsknings- og harmoniregler:

<https://lbtst.dk/landbrug/goedning/vejledning-om-goedsknings-og-harmoniregler>

24.4 Kravets relevans

Kravet gælder for virksomheder, der er registrerede eller registreringspligtige i Register for Gødningsregnskab efter gødskningsloven.

24.5 Regelhenvisning til kravet

Delkrav	EU-regel	National regel
LF 2.14.1	Artikel 5, stk. 5, og bilag III, pkt. 2, i nitratdirektivet 91/676/EØF	§ 14, stk. 1, 1. pkt., i gødningsanvendelsesbekendtgørelsen, jf. bekendtgørelse nr. 1142 af 10. juli 2022
LF 2.14.2	Artikel 5, stk. 5, og bilag III, pkt. 2, i nitratdirektivet 91/676/EØF	§ 14, stk. 5, i gødningsanvendelsesbekendtgørelsen, jf. bekendtgørelse nr. 1142 af 10. juli 2022

25. GLM 4.1 – 3-metersbræmmer langs søer og vandløb

GLM 4 er en delvis videreførelse af GLM 1-kravet i CAP 2014 reformperioden.

25.1 Delkrav

GLM 4.1.1	Jordbehandling, gødskning, sprøjtning med pesticider samt plantning og dyrkning af andre afgrøder end græs eller andet grøntfoder må ikke finde sted i en bræmme på 3 meter langs vandløb og søer.
-----------	--

25.2 Undtagelser til kravet

Kravet gælder ikke for vandløb og søer, som ikke er omfattet af § 69, stk. 1, lov om vandløb (vandløbsloven). Det drejer sig om:

- "Enkeltmandsvandløb", vandløb, der med eventuelle tilhørende søer fra udspring til udløb i havet udelukkende løber på en ejendom.
- "Enkeltmandssøer", søer uden til- og afløb, som udelukkende er beliggende på én ejendom – uanset søens størrelse.
- Isolerede søer (dvs. søer uden til- og afløb) under 100 m², uanset om der er tale om en naturlig sø, og uanset om søen har mere end 1 bredejer.

25.3 Formål med kravet

GLM 4.1	Kravet skal medvirke til at beskytte vandløb mod forurening og afstrømning fra landbrugsarealer, og forhindre jorderosion fra bræmmerne langs vandløb og søer. Fastholdelsen af plantedække i 3-metersbræmmer skaber habitater til flora og fauna, og bræmmerne kan agere som spredningskorridorer samt forebygge eutrofiering, hvilket vil gavne biodiversitet.
---------	--

25.4 Kravets indhold

Du kan se om du har krav om 3-metersbræmmer langs søer og vandløb på din bedrift ved at gå ind i Internet Markkort (IMK) og slå kortlaget "3m Bræmmer 2023" til. Hvis du fortsat er i tvivl om, hvorvidt vandløbet på din bedrift bør være pålagt krav om bræmmer, kan du henvende dig til din kommune. Kommunerne kan som vandløbsmyndighed foretage en vurdering heraf.

Hvis du ikke søger støtte til nogen af dine landbrugsarealer, skal du fortsat kun opfylde det nationale krav om 2-metersbræmmer jf. § 69 i bekendtgørelse af lov om vandløb (vandløbsloven). Gødskning i 2-metersbræmmer er desuden en overtrædelse af krav LF 2.10.

Afgræsning og høslæt er tilladt i 3-metersbræmmer. Høslæt skal dog tages på en måde, hvor der ikke er risiko for udskridning af bræmme eller bred.

Det er i sig selv ikke en overtrædelse, hvis der fx i foråret 2023 er vintersæd på et areal, som har krav om 3-metersbræmmer, da afgrøden blev udsået i 2022, hvor du ikke var pålagt krav om 3-metersbræmmer. Du skal dog

undlade at høste afgrøden i 2023. Der kan i dette eksempel stadig være tale om en overtrædelse, hvis der er gødsket, jordbearbejdet eller sprøjtet i bræmmen i 2023.

Bræmmen på 3 meter langs vandløb og søer beregnes fra vandløbets eller søens øverste kant. Den øverste kant er overgangen fra det skrånende terræn mod vandløbet eller søen til det flade terræn, der normalt kan jordbehandles. "Den øverste kant" af visse søer er overgangen mellem bevoksningen af vand- og sumpplanter og egentlig landplanter.

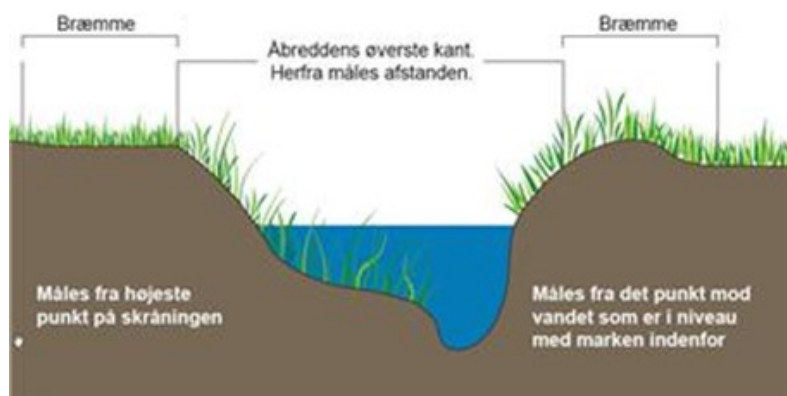

Figur XX. Illustrationen viser hvor en bræmme regnes fra alt efter overgangen fra tærren mod vandløb.

Du kan godt anvende 3-metersbræmmer som et ikke-produktivt element i din opfyldelse af delkrav GLM 8.1.1 om en mindsteandel af ikke-produktive elementer. Det er dog kun 3-metersbræmmer, som ligger op ad et omdriftsareal, der kan indgå i opfyldelsen af GLM 8. Hvis en 3-metersbræmme anvendes som et ikke-produktivt element under GLM 8 skal du sørge for at du også overholder GLM 8-kravet til ikke-produktive elementer. Det betyder, at du ikke må afgræsse eller tage slæt af bræmmen, der tæller med i GLM 8.

25.5 Kravets relevans

Kravet gælder hele året.

25.6 Regelhenvisning til kravet

Delkrav	EU-regel	National regel
GLM 4.1.1	GLM 4, jf. bilag III til forordning (EU) 2021/2115 af 2. december 2021, jf. forordningens artikel 12, stk. 1, og 13, stk. 1.	§ 6 i bekendtgørelse nr. 1603 af 28. december 2022 om konditionalitet

26. GLM 5.1 – Pløjeforbud på jorderosionsfølsomme områder

GLM 5 er en delvis videreførelse af det tidligere krydsoverensstemmelseskrav 1.37

26.1 Delkrav

GLM 5.1.1	I perioden fra og med den 1. oktober til og med den 15. februar i det efterfølgende kalenderår må der ikke foretages pløjning af arealer, som har en høj risiko for jorderosion.
-----------	--

26.2 Formål med kravet

GLM 5.1	Formålet med kravet er at reducere tab/ udtømning af jord forårsaget af erosion, ved at anvende de mest skånsomme jordbearbejdningssteknikker og ved at tage hensyn til, at hældninger øger risikoen for jorderosion.
---------	---

26.3 Kravets indhold

Det er tilladt at foretage lettere jordbearbejdning som harvning, men ikke vendende jordbearbejdning. Du kan se, om du har arealer, som er omfattet af kravet ved at gå ind i vores Internet Markkort (IMK) og slå kortlaget "GLM jorderosion 2023" til. Kortlaget er baseret på data om flere forskellige faktorer, som påvirker jorderosion i landskabet, herunder arealets jordtype, landskabets topografi og hældning, nedbør samt afgrødetype.

Kravet træder i kraft fra 2023. Vendende jordbearbejdning, som er foretaget på et jorderosionsfølsomt areal i 2022, er ikke en overtrædelse af kravet. Men det vil være en overtrædelse af GLM 5.1, hvis du foretager en jordbearbejdning på arealet fra 1. januar til og med 15. februar i 2023.

Kravet handler om jorderosion forårsaget af vand. Kravet handler ikke om vinderosion, fordi vinderosion i forvejen håndteres i Danmark gennem etablering af læhegn, efterafgrøder og i stigende grad af dyrkning af vintersæd, der skaber jorddække i den erosionsfølsomme periode.

26.4 Kravets relevans

Kravet gælder i perioden fra og med den 1. oktober til og med den 15. februar.

26.5 Regelhenvisning til kravet

Delkrav	EU-regel	National regel
GLM 5.1.1	GLM 5, jf. bilag III til forordning (EU) 2021/2115 af 2. december 2021, jf. forordningens artikel 12, stk. 1, og 13, stk. 1.	§ 7 i bekendtgørelse nr. 1603 af 28. december 2022 om konditionalitet

27. GLM 6.1 – Jorddække i perioder med særlig risiko for forringelse af jordens dyrkningsmæssige potentiale

GLM 6 er en delvis videreførelse af GLM 4 (KO-krav 1.33, ”plantedække på braklagte arealer”) i 2014 reformperioden.

27.1 Delkrav

GLM 6.1.1	Med henblik på beskyttelse af jorden i de mest følsomme perioder, skal der være jorddække på omdriftsarealer og arealer med permanente afgrøder i følgende perioder: <ol style="list-style-type: none">1. Fra høst til og med den 1. oktober: arealer med jordbundstyperne JB 7-9 samt arealer, hvor der senest er høstet roer.2. Fra høst til og med den 20. oktober: arealer med jordbundstyperne JB 1-6, 10 og 11 samt arealer, hvor der senest er høstet flerårige vedplanter eller gartneriafgrøder.3. Fra høst til og med den 1. februar i det følgende år: arealer med jordbundstyperne JB 1-4.
-----------	--

27.2 Undtagelser til kravet

Kravet gælder ikke for arealer med omdriftsgræs eller permanent græs, planteskoler og for arealer, hvor der sidst er høstet kartofler.

Du må gerne inden for de følsomme perioder foretage mekanisk behandling af ukrudt og spildfrø på arealer, der benytter økologisk praksis efter høst, også selvom dette sker i flere omgange eller så sent på året, at det ikke efterfølgende er muligt at etablere jorddække. Undtagelsen kan benyttes på følgende arealer:

- Arealer, der er certificeret økologiske.
- Arealer, som er under omlægning til økologi.
- Arealer, hvor der anvendes mekanisk behandling af ukrudt eller spildfrø efter høst i stedet for sprøjtning.

27.3 Formål med kravet

GLM 6.1	Formålet med kravet er at beskytte jordens dyrkningsmæssige potentiale i perioder, hvor dette potentiale er i størst risiko for at blive forringet. Jordens dyrkningsmæssige potentiale er afhængig af mange faktorer, i hovedparten jordens fysiske struktur, indhold af organisk materiale og reduktion i udvaskning af næringsstoffer fra jorden.
---------	---

27.4 Kravets indhold

Kravet træder i kraft fra 2023. Der er defineret tre perioder for krav om jorddække, som varierer efter jordtype og afgrøde på arealet.

Hvor perioden er fastlagt ud fra afgrøden på arealet, er det særligt vigtigt for kontrollen med kravet, at du har anmeldt den korrekte afgrøde i fællesskemaet. Dette gælder for alle arealer med roer (hvor kravet om jorddække uafhængigt af jordbundstypen gælder frem til 1. oktober) og alle arealer med flerårige vedplanter eller gartneriafgrøder for kravet (hvor kravet om jorddække uafhængigt af jordbundstypen gælder frem til 20. oktober). Det samme gælder med hensyn til undtagelserne til kravet, herunder undtagelsen for arealer, hvor der dyrkes kartofler.

Jorddække kan bestå af eksempelvis vinterafgrøder, brak, efterafgrøder, planterester eller stubmarker. Spildkornsmarker kan også opfylde kravet. Der stilles altså ikke krav til, hvilken type af jorddække du skal opfylde kravet med. Det væsentlige er, at der ikke forekommer bar/sort (pløjet) jord i perioden, hvor dit areal har krav om jorddække. Det betyder også, at uanset hvordan du vælger at sikre jorddække, skal jorddækket være jævnt fordelt på hele marken, således at der ikke forekommer større, sammenhængende delområder på en mark uden jorddække.

Du må dog gerne omlægge til en anden afgrøde til enhver tid inden for perioden, hvor der er krav om jorddække. I så fald skal du udså nyt plantedække senest fire uger efter jordbearbejdning.

Kravet træder i kraft fra 2023. Den eneste periode for jorddække, der går hen over årsskiftet, gælder for arealer med jordbundstyperne JB 1-4. Hvis du har fjernet jorddække på sådant et areal i 2022, f.eks. igennem fjernelse af efterafgrøder, vil det **ikke** være en overtrædelse af kravet. Der vil dog være en overtrædelse af delkrav GLM 6.1.1, hvis du fjerner jorddække i 2023 fra 1. januar til og med 1. februar.

Vær opmærksom på, at kravet i store træk følger de nationale regler for jordbearbejdning jf. bekendtgørelse om næringsstofreducerende tiltag og dyrkningsrelaterede tiltag i jordbruget for planperioden 2022/2023 (plantedækkebekendtgørelsen), men der er forskelle i de to regelsæt som du skal være opmærksom på.

27.5 Kravets relevans

Kravet gælder fra høst til og med den 1. februar, og som udgangspunkt forstås høst som når hele marken er høstet. På marker dyrket med afgrøder, der høstes gradvist, skal du dog være opmærksom på GLM 6-kravet om jorddække.

Hvis en afgrøde høstes i etaper med henblik på umiddelbar afsætning, og der efterlades bar/sort jord, skal der som udgangspunkt sikres jorddække på anden vis inden for den følsomme periode. I tilfælde hvor dette ikke er opfyldt, vil der lægges særlig vægt på de landbrugsfaglige begrundelser, der måtte være for at efterlade bar jord på et delvist høstet areal.

27.6 Regelhenvisning til kravet

Delkrav	EU-regel	National regel
GLM 6.1.1	GLM 6, jf. bilag III til forordning (EU) 2021/2115 af 2. december 2021, jf. forordningens artikel 12, stk. 1, og 13, stk. 1.	§ 8, stk. 1-3, i bekendtgørelse nr. 1603 af 28. december 2022 om konditionalitet

28. GLM 7.1 – Afgrøderotation på omdriftsjord

GLM 7 er et nyt krav.

28.1 Delkrav

GLM 7.1.1	Mindst 35 pct. af omdriftsarealet på en bedrift skal være udlagt til en anden afgrødekategori, end der blev dyrket på det pågældende areal i det foregående år.
GLM 7.1.2	Ingen afgrødekategori må dyrkes på samme omdriftsareal i mere end tre år i træk.

28.2 Undtagelser til kravet

Følgende arealer er ikke omfattet af GLM 7.1.1 og GLM 7.1.2:

- Braklagte arealer
- Arealer med græs eller andet grøntfoder
- Arealer med visse flerårige afgrøder, jf. nærmere nedenfor.
- Arealer med visse grøntsager på friland, jf. nærmere nedenfor.
- Arealer med visse medicinplanter, jf. nærmere nedenfor.
- Arealer med visse småplanter og planteskoleplanter, jf. nærmere nedenfor.
- Arealer med visse frugt- og bærafgrøder, jf. nærmere nedenfor.

Følgende flerårige afgrøder er undtaget fra kravene om afgrøderotation i GLM 7.1.1 og GLM 7.1.2:

Afgrødekategori	Afgrøde	Afgrødekode
Vårsået rajgræsfrø	Rajgræsfrø, alm.	101
Efterårssået rajgræsfrø	Rajgræsfrø, alm. 1. år, efterårsudlagt	102
Vårsået rajgræsfrø	Rajgræsfrø, ital.	103
Efterårssået rajgræsfrø	Rajgræsfrø, ital. 1. år efterårsudlagt	104
Timothefrø	Timothefrø	105
Hundegræsfrø	Hundegræsfrø	106
Svingelfrø	Engsvingelfrø	107
Svingelfrø	Rødsvingelfrø	108
Vårssået rajsvingelfrø	Rajsvingelfrø	109
Svingelfrø	Svingelfrø, stivbladet	110
Svingelfrø	Svingelfrø, strand-	111
Eng- og rapgræsfrø	Engrapgræsfrø (marktype)	112
Eng- og rapgræsfrø	Engrapgræsfrø (plænetype)	113
Eng- og rapgræsfrø	Rapgræsfrø, alm.	114
Hvenefrø	Hvenefrø, alm. og krybende	115
Vårsået rajgræsfrø	Rajgræs, hybrid	116
Efterårssået rajgræsfrø	Rajgræs, efterårsudl. hybrid	117
Efterårssået rajsvingelfrø	Rajsvingelfrø, efterårsudlagt	118
Kløver	Kløverfrø	120
Bedder	Bederoefrø	125
Lucerne	Lucerne, slæt.	171
Kløver	Kløver til slæt	173
Lucerne	Lucerne til fabrik	273

Kløver	Kløver til fabrik	277
Solhat	Solhat	440
Planteskolekultur	Medicinpl., stauder	449
Planteskolekultur	Stauder	501
Jordbær	Jordbær	513
Planteskolekultur	Snitblomster og snitgrønt	544
Planteskolekultur	Planteskolekulturer, stauder	547
Beder	Bladbedefrø, rødbedefrø	656
Gulerod	Gulerodsfrø	658
Persille	Persillefrø	660
Kørvel	Kørvelfrø	661
Ager-kål	Majroefrø	662
Pastinak	Pastinakfrø	663
Skorzonerrod	Skorzonerrod/skorzonerrodfrø	664
Havrerod	Havrerodfrø	665
Løg	Purløgsfrø	666
Timian	Timianfrø	667

Følgende andre afgrøder er undtaget fra kravene om afgrøderotation i GLM 7.1.1. og 7.1.2:

Afgrødekategori	Afgrøde	Afgrødekode
Agurk	Asieagurker	400
Selleri	Bladselleri	402
Kål	Blomkål	403
Kål	Broccoli	404
Mandelgræskar	Courgette, squash	405
Kål	Grønkål	406
Gulerod	Gulerod	407
Kål	Hvidkål	408
Ager-kål	Kinakål	409
Selleri	Knoldselleri	410
Løg	Løg	411
Pastinak	Pastinak	412
Persille	Rodpersille	413
Løg	Porre	415
Kål	Rosenkål	416
Beder	Rødbede	417
Kål	Rødkål	418
Salat	Salat (friland)	420
Kål	Savoykål, spidskål	421
Spinat	Spinat	422
Majs	Sukkermais	423
Ært	Ærter, konsum	424
Solsikke	Jordkokker, konsum	429
Persille	Bladpersille	430
Løg	Purløg	431
Planteskolekultur	Krydderurter (undtagen persille og purløg)	432
Planteskolekultur	Grøntsager, andre (friland)	434
Vårsået blanding	Grøntsager, blandinger	450
Solhat	Solhat	440

Planteskolekultur	Medicinplanter, en- og toårige	448
Planteskolekultur	Medicinplanter, stauder	449
Planteskolekultur	Stauder	501
Planteskolekultur	Blomsterløg	502
Planteskolekultur	En- og to-årige planter	503
Tomat	Tomater	540
Agurk	Agurker	541
Salat	Salat (drivhus)	542
Planteskolekultur	Grøntsager, andre (drivhus)	543
Planteskolekultur	Snitblomster og snitgrønt	544
Planteskolekultur	Planteskolekulturer, stauder	547
Planteskolekultur	Småplanter, en-årige	548
Melon	Melon	510
Moskusgræskar	Moskusgræskar	551
Mandelgræskar	Mandelgræskar	552
Centnergræskar	Centnergræskar	553

Følgende bedrifter er ikke omfattet af GLM 7.1.1 og GLM 7.1.2:

- Bedrifter, hvor mere end 75 % af omdriftsarealet anvendes til produktion af græs eller andet grøntfoder, er braklagt, anvendes til dyrkning af bælgfrugter eller er omfattet af en kombination af disse anvendelser.
- Bedrifter, hvor mere end 75 % af det støtteberettigede landbrugsareal er anvendt som permanente græsarealer, til produktion af græs eller andet grøntfoder eller til dyrkning af afgrøder under vand enten i en betydelig del af året eller i en betydelig del af dyrkningscyklussen eller er omfattet af en kombination af sådanne anvendelser.
- Bedrifter med op til 10 hektar omdriftsareal.

Økologiske bedrifter anses for at opfylde GLM 7.1.1 og GLM 7.1.2 som følge af deres certificering. Hvis du både har økologisk og konventionelt dyrkede arealer, er det kun det økologisk dyrkede areal, der anses for at opfylde delkravene. Det konventionelt dyrkede areal er omfattet af delkravene.

28.3 Kravets indhold

Periode

Der lægges med hensyn til begge delkrav vægt på afgrøderne, som er på omdriftsarealerne i perioden fra og med den 15. maj til og med den 25. juli i de omhandlede kalenderår. Det er således i den periode, at afgrødekategorien på en mark skal adskille sig fra afgrødekategorien på samme mark og i samme periode i det eller de foregående kalenderår (referenceråret eller -årene). Den fastsatte periode er nødvendig af hensyn til kravets kontrollerbarhed.

Dog kan der for så vidt angår arealer, som du har anmeldt med afgrødekoderne for majs med græsudlæg og tidligt høstede spisekartofler med efterafgrøder, lægges vægt på andre perioder, jf. nedenfor om de særlige praksisser på sådanne arealer, hvormed kravene om afgrøderotation kan opfyldes.

Afgrødekategori

Som en afgrødekategori anses med hensyn til GLM 7.1.1 og GLM 7.1.2 én af følgende:

- En planteslægt som defineret i den botaniske klassifikation af afgrøder.
- En art tilhørende en af følgende plantefamilier: *Brassicaceae*, *Solonaceae* og *Cucurbitaceae* (da: korsblomst-, natskygge- eller græskarfamilien).
- Braklagt jord
- Græs eller andet grøntfoder

Vinterafgrøder og vårafgrøder betragtes dog som forskellige afgrødekategorier, også selv om de tilhører samme slægt (fx vinter- og vårhvede).

Et sædskifte, der indebærer, at en mark er udlagt med en anden af de nævnte kategorier i den ovennævnte periode i et kalenderår, end der var på marken i den samme periode i det foregående kalenderår, kan således anvendes til at overholde GLM 7.1.1 og GLM 7.1.2. Et sædskifte, der ikke indebærer et skift mellem de nævnte kategorier, vil derimod ikke være tilstrækkeligt.

Dog kan delkravene på arealer med majs og tidligt høstede spisekartofler ligeledes opfyldes gennem de praksisser, som omtales nedenfor.

For at vi klart kan se, at du opfylder kravet om afgrøderotation, er det vigtigt, at du indberetter den korrekte afgrøde i fællesskemaet. Til brug for oplysning af, om du overholder kravet, anvender vi desuden oplysninger om afgrøde fra satellitmonitorering. For de særlige praksisser, der kan anvendes til opfyldelse af kravet, når du dyrker majs med græsudlæg og tidligt høstede spisekartofler, er opfyldelsen desuden knyttet til den korrekte indberetning i fællesskemaet. Du kan læse nærmere herom nedenfor under afsnittet "*Arealer med majs og tidligt høstede spisekartofler*".

Referenceår

Kravene i både GLM 7.1.1 og GLM 7.1.2 har 2022 som første referenceår.

Det vil sige, at GLM 7.1.1 skal være opfyldt på bedriften fra 2023 og frem, således at der også i 2023 i perioden den 15. maj til og med den 25. juli skal være en ny afgrødekategori på 35 pct. af bedriftens omdriftsareal set i forhold til samme periode i kalenderåret 2022.

GLM 7.1.2 kan første gang kan overtrædes i kalenderåret 2025, hvis der ikke inden da er sket det nødvendige sædskifte.

Arealer med majs og tidligt høstede spisekartofler

På arealer, hvor der dyrkes majs, anses græs sået i udlæg med hensyn til GLM 7.1.1 og GLM 7.1.2 som en ny afgrødekategori, når græsset er sået senest ved udgangen af juni måned og fastholdes på arealet til og med den 1. februar i det efterfølgende år. Denne praksis skal anvendes hvert år, hvis du dyrker majs på det samme areal i mere end tre år i træk, og arealet skal anmeldes med en af følgende afgrødekoder: 19, Majs til modenhed med græsudlæg; 218, Silomajs med græsudlæg; 425, Sukkermajs med græsudlæg.

På arealer, hvor der dyrkes tidligt høstede spisekartofler, anses efterafgrøder med hensyn til kravene i GLM 7.1.1 og GLM 7.1.2 som en ny afgrødekategori, når kartoflerne er taget op senest den 30. juni, og efterafgrøderne er etableret senest den 1. august og fastholdes på arealet til og med den 20. oktober. Denne praksis skal anvendes hvert år, hvis du dyrker tidligt høstede spisekartofler på samme areal i mere end tre år i træk, og arealet skal anmeldes med afgrødekoden 157, Kartofler, spise- tidligt høstede med efterafgrøder.

Med hensyn til begge praksisser gælder som nævnt, at de, når de anvendes til opfyldelse af kravet i GLM 7.1.2, skal anvendes i hvert kalenderår fra 2023 og frem, hvor der dyrkes henholdsvis majs og tidligt høstede spisekartofler på arealet.

Hvis der således f.eks. dyrkes majs på et areal i 2022 og de følgende tre kalenderår, vil forbuddet i GLM 7.1.2 mod at have samme afgrødekategori på samme areal i mere end tre kalenderår i træk kun være opfyldt, hvis der i både 2023 og 2024 (med græs frem til februar 2025) er anvendt ovennævnte praksis med såning af græs i udlæg. Hvis praksissen f.eks. er udeladt i 2023, vil det udgøre en overtrædelse af delkravet i 2025, hvis landbruger ikke i dette år foretager et sædskifte, der lever op til de krav, der er omtalt ovenfor under overskriften "Afgørdekategori".

28.4 Formål med kravet

GLM 7.1	Formålet med kravet er at bevare jordens potentiale. Afgrøderotation er et virkemiddel til at bryde den biologiske cyklus af skadedyr og sygdomme, og er således gavnlig for jordens potentiale.
---------	--

28.5 Kravets relevans

Kravet er relevant på bedrifter med omdriftsarealer, jf. dog undtagelsesafsnittet ovenfor. Der henvises med hensyn til kravets tidsmæssige relevans til afsnittet med overskriften "Periode" ovenfor.

28.6 Regelhenvisning til kravet

Delkrav	EU-regel	National regel
GLM 7.1.1	GLM 7, jf. bilag III til forordning (EU) 2021/2115 af 2. december 2021, jf. forordningens artikel 12, stk. 1, og 13, stk. 1.	§ 10, stk. 1, i bekendtgørelse nr. 1603 af 28. december 2022 om konditionalitet
GLM 7.1.2	GLM 7, jf. bilag III til forordning (EU) 2021/2115 af 2. december 2021, jf. forordningens artikel 12, stk. 1, og 13, stk. 1.	§ 10, stk. 2, i bekendtgørelse nr. 1603 af 28. december 2022 om konditionalitet

29. LF 3-4.1– Beskyttelse af naturtyper

Tidligere krav 1.23

29.1 Delkrav

LF 3-4.1.1	Der må ikke foretages ændring i tilstanden af naturlige søer, hvis areal er på over 100 m ² eller af vandløb eller dele af vandløb, der af miljøministeren efter indstilling fra kommunalbestyrelsen er udpeget som beskyttede.
LF 3-4.1.2	<p>Der må ikke foretages ændringer i tilstanden af:</p> <ul style="list-style-type: none">• Heder• Moser og lignende,• Strandenge og strandsumpe• Ferske enge og biologiske overdrev, <p>når sådanne naturtyper enkeltvis, tilsammen eller i forbindelse med de søer, som er nævnt ovenfor er støtte end 2.500 m² i sammenhængende areal.</p> <p>Der må heller ikke foretages ændring i tilstanden af moser og lignende, der er mindre end 2.500 m², når de ligger i forbindelse med en sø eller et vandløb, der af miljøministeren efter indstilling fra kommunalbestyrelsen er udpeget som beskyttet.</p>

29.2 Undtagelser til kravet

Delkrav [LF 3-4.1.1](#) Delkravet gælder ikke for sædvanlige vedligeholdelsesarbejder i vandløb.

29.3 Formål med kravet

LF 3-4.1.1 og LF 3-4.1.2	Formålet er at beskytte levestederne for alle naturligt forekommende vilde fugle i EU. Formålet er desuden at bidrage til at sikre den biologiske diversitet ved at bevare naturtyperne og de vilde dyr og planter, der er omfattet af habitatdirektivet, herunder opretholde eller genoprette en gunstig bevaringsstatus for naturtyper og vilde dyre- og plantearter af fællesskabsbetydning.
--------------------------	---

29.4 Bemærkninger til krav LF 3-4.1

De § 3-beskyttede naturområder er **vejledende** registrerede i Danmarks Miljøportal. Hvis et område (bortset fra vandløb) opfylder kriterierne vedrørende naturtypen og arealstørrelsen, er det beskyttet, uanset om det er registreret eller ej.

I forhold til kontrol af konditionalitet på § 3-arealer lægger Landbrugsstyrelsen et kort over § 3-arealerne, som kan ses på IMK (internet markkort) ud på hjemmesiden, så du har adgang til disse oplysninger. Kortet opdateres én gang om året – forud for konditionalitetskontrollens opstart. Kontrollen foretages på baggrund af dette kort. Hvis der skulle være tilkommet et nyt § 3-areal i løbet af året, medtages dette areal ikke i den aktuelle kontrol. Hvis et areal vurderes af kommunen til ikke længere at være omfattet af § 3-beskyttelsen, eller hvis arealet er fejlregistreret som § 3-areal i IMK, vil du i det tilfælde heller ikke blive sanktioneret.

Miljøministeriet er overordnet ressortmyndighed for lovgivningen om naturbeskyttelseslovens § 3, men det er dog altid kommunen, der træffer afgørelse af, om et areal er beskyttet. På samme måde, hvis du har fået dispensation fra § 3-beskyttelsen, således at der ikke foreligger en ulovlig tilstandsændring af det pågældende areal. I givet fald vil du være i besiddelse af skriftlig dokumentation for dispensationen.

Hvis du er i tvivl om dine arealers beskyttelsesstatus, kan du kontakte din kommune.

Dette krav drejer det sig om, at der ikke må foretages ændringer i tilstanden af de nævnte naturtyper, jf. naturbeskyttelseslovens § 3.

Naturbeskyttelseslovens § 3 rummer et forbud mod "tilstandsændringer" og er som sådan ikke afgrænset til bestemte aktiviteter. Det afgørende er, om en aktivitet medfører en tilstandsændring eller ej - og ikke hvilken aktivitet, der er tale om. Derfor kan der ikke udarbejdes en udtømmende positiv/negativ liste, men blot gives eksempler inden for Natura 2000.

Opmagasinerung af byggeaffald eller jordfyld, etablering af tilkørselsveje eller vendepladser, pløjning, opdyrkning, gødsning, kalkning og sprøjtning er eksempler på overtrædelser inden for Natura 2000 områder - medmindre det er en del af hidtidige, lovlige drift af det enkelte § 3-beskyttede areal. Eksemplerne er ikke en udtømmende liste over overtrædelser.

Uden for Natura 2000-områder er kontrollen begrænset til:

- Ændringer i strid med § 3-beskyttelsen i form af opfyldning eller dræning af sø eller mose
- Ændringer i strid med § 3-beskyttelsen i form af jordbearbejdning, herunder pløjning, harvning, fræsning og/eller såning

Se også dette faktaark for flere eksempler på, hvad der er tilladt, og hvad der ikke er tilladt i de beskyttede naturområder: http://mst.dk/media/114412/157100traktorkort_highfratrykker.pdf

29.5 Kravets relevans

Kravet er relevant, hvis du har § 3-beskyttede arealer tilknyttet bedriften.

29.6 Regelhenvisning til kravet

Delkrav	EU-regel	National regel
LF 3-4.1.1	LF 3: Artikel 3, stk. 1 og 2, litra b, og artikel 4, stk. 1, 2 og 4, i direktiv 2009/147/EF af 30. november 2009 samt artikel 6, stk. 2, 3 og 4, i direktiv 92/43/EØF af 21. maj 1992, jf. artikel 7 i sidstnævnte direktiv. LF 4: Artikel 6, stk. 1 og 2, i direktiv 92/43/EØF af 21. maj 1992.	§ 3, stk. 1, 1. pkt., i naturbeskyttelsesloven, jf. lovbekendtgørelse nr. 1392 af 4. oktober 2022
LF 3-4.1.2	LF 3: Artikel 3, stk. 1 og 2, litra b, og artikel 4, stk. 1, 2 og 4, i direktiv 2009/147/EF af 30. november 2009 samt artikel 6, stk. 2, 3 og 4, i direktiv 92/43/EØF af 21. maj 1992, jf. artikel 7 i sidstnævnte direktiv. LF 4: Artikel 6, stk. 1 og 2, i direktiv 92/43/EØF af 21. maj 1992.	§ 3, stk. 2 og 3, i naturbeskyttelsesloven, jf. lovbekendtgørelse nr. 1392 af 4. oktober 2022

30. LF 3-4.2 – Beskyttelse af klitfredede arealer

Tidligere krav 1.24

30.1 Delkrav

LF 3-4.2.1	Der må ikke foretages ændring i tilstanden af strandbredden og øvrige klitfredede arealer.
------------	--

30.2 Undtagelser til kravet

Kravet gælder ikke for:

1. Foranstaltninger til dæmpning af sandflugt
2. Landbrugsmæssig drift, herunder græsning, på arealer, der hidtil lovligt har været udnyttet landbrugsmæssigt, bortset fra tilplantning,
3. Sædvanlig hegning på de i nr. 2 nævnte arealer,
4. Genplantning af skovarealer og beplantning i lovligt eksisterende haver,
5. Havneanlæg og de arealer, der ved lokalplan er udlagt til havneformål,
6. Mindre vedligeholdelsesarbejder på bygninger, herunder udskiftning af vinduer og tage m.v., når bygningshøjden ikke derved forøges eller kun forøges i ubetydeligt omfang, og
7. Byggeri, der er erhvervsmæssigt nødvendigt for den pågældende ejendoms drift som landbrugs- eller skovbrugsejendom eller for udøvelsen af fiskerierhvervet, og som opføres i umiddelbar tilknytning til eksisterende bygninger, idet der dog kræves miljøministerens tilladelse, for så vidt angår de nævnte bygningers nærmere beliggenhed og ydre udformning.

30.3 Formål med kravet

LF 3-4.2.1	Formålet er at beskytte levestederne for alle naturligt forekommende vilde fugle i EU. Formålet er desuden at bidrage til at sikre den biologiske diversitet ved at bevare naturtyperne og de vilde dyr og planter, der er omfattet af habitatdirektivet, herunder opretholde eller genoprette en gunstig bevaringsstatus for naturtyper og vilde dyre- og plantearter af fællesskabsbetydning.
------------	--

30.4 Bemærkninger til krav LF 3-4.2

Kravet vedrører kun klitfredede arealer. Klitfredningslinjen er som hovedregel 300 meter. I nogle områder omfatter klitfredningen dog arealer, der ligger med større afstand til kysten, ligesom beskyttelseszonen kan være mindre end 300 meter i bebyggede områder. Klitfredningen er registreret i matrikelregisteret og er noteret i tingbogen for den pågældende ejendom.

På klitfredede arealer må der f.eks. ikke placeres bebyggelse, ske beplantning eller terrænændringer, herunder etableres hegn, eller placeres campingvogne og lign., og arealerne må ikke afgræsses. Der må heller ikke foretages udstykning, matrikulering eller arealoverførsel, hvorved der fastlægges skel.

Desuden er det ikke tilladt at:

- 1) fjerne eller beskadige træer, planter eller indretninger, der tjener til sandflugtens dæmpning,
- 2) køre med motorkøretøjer, herunder knallerter, uden for lovligt anlagte veje,
- 3) campere, opstille telte, bænke eller faste indretninger,
- 4) foretage gravearbejde,
- 5) afbrænde vegetation, kvas eller lignende, og
- 6) cykle, ride eller færdes med heste uden for lovligt anlagte veje.

Konditionalitetskravet pålægges nationale regler, som i sin helhed bidrager til implementeringen af habitat- og fuglebeskyttelsesdirektiverne. Der er ikke i de nationale regler hjemmel til at sondre mellem, hvorvidt en overtrædelse af naturbeskyttelseslovens § 8 medfører/ikke medfører en negativ påvirkning af fuglelivet i området. Der er tale om en beskyttelse, der sikrer en generel friholdelse af kystområderne for tilstandsændringer. Hermed varetages landskabelige, biologiske og rekreative hensyn. Klitfredningen har endvidere til formål at forebygge og bekæmpe sandflugt. Det er således ikke muligt inden for rammerne af de nationale regler at inddrage en helhedsvurdering som bygger på, om der sker en forstyrrelse af de "økologiske krav" til fugles levesteder.

Kystdirektoratet er ressortmyndighed for klitfredede arealer. På grund af den tætte sammenhæng mellem konditionalitetskravene og de nationale regler vil Landbrugsstyrelsen kontakte Kystdirektoratet, hvis vi finder en mulig overtrædelse af dette krav. Det er nødvendigt, at Kystdirektoratet foretager vurderingen af, om der i hvert enkelt tilfælde er sket en overtrædelse.

I forhold til kontrol af konditionalitet på klitfredede arealer lægger Landbrugsstyrelsen et kort ud over de klitfredede arealer på IMK. Kontrollen foretages på baggrund af dette kort. Hvis arealet er fejlregistreret som klitfredet areal i IMK, vil du kunne gøre Landbrugsstyrelsen opmærksom herpå. Landbrugsstyrelsen undersøger derefter forholdet hos Kystdirektoratet, da det kun er Kystdirektoratet, der kan afgøre, om der er fejl i registreringen. I givet fald vil det konstaterede forhold ikke blive sanktioneret. På samme måde, hvis du har fået dispensation fra klitfredningen, således at der ikke foreligger en ulovlig tilstandsændring af det pågældende areal. I givet fald vil du være i besiddelse af skriftlig dokumentation for dispensationen.

Hvis du er i tvivl om dine arealers beskyttelsesstatus, kan du kontakte Kystdirektoratet.

Kravet gælder i forhold til arealer inden for og uden for Natura 2000-områder, og ved kontrollen skelnes der imellem disse.

Eksempler på handlinger, der er omfattet af forbuddet mod tilstandsændringer inden for klitfredningen, og som generelt er vurderet til potentielt at kunne stride mod habitatdirektivet og/eller fuglebeskyttelsesdirektivet:

Både inden for og uden for Natura 2000-områder:

Jordbearbejdning på arealer, der ikke hidtil lovligt har været udnyttet landbrugsmæssigt.

Terrænændringer/gravning.

Rydning af vegetation der tjener sandflugtsdæmpende formål.

Etablering af nye veje og stier uden for dyrkede arealer.

Tilplantning uden for eksisterende haver og læhegn.

Opførelse af større byggeri og anlæg uden for eksisterende byggefelt.

Kun inden for Natura 2000-områder på arealer, der er kortlagt som habitatnatur, potentielt levested for arter og/eller potentiel ynglelokalitet for fugle:

- Enhver jordbearbejdning.
- Enhver tilplantning.
- Enhver opførelse af bebyggelse.
- Enhver placering af anlæg,
- Enhver etablering af befæstede arealer.
- Enhver etablering og ændring af stier og veje.
- Placering af campingvogne, skurvogne og lignende

Eksemplerne er ikke en udtømmende liste over overtrædelser af national lovgivning.

30.5 Kravets relevans

Kravet er relevant, hvis du har klitfredede arealer tilknyttet bedriften.

30.6 Regelhenvisning til kravet

Delkrav	EU-regel	National regel
LF 3-4.2.1	LF 3: Artikel 3, stk. 1 og 2, litra b, og artikel 4, stk. 1, 2 og 4, i direktiv 2009/147/EF af 30. november 2009 samt artikel 6, stk. 2, 3 og 4, i direktiv 92/43/EØF af 21. maj 1992, jf. artikel 7 i sidstnævnte direktiv. LF 4: Artikel 6, stk. 1 og 2, i direktiv 92/43/EØF af 21. maj 1992.	§ 8, stk. 1, 1. og 2. pkt., i naturbeskyttelsesloven, jf. lovbekendtgørelse nr. 1392 af 4. oktober 2022, og § 1, stk. 1, i bekendtgørelse nr. 1061 af 21. august 2018 om klitfredning

31. LF 3-4.3 – Beskyttelse af arealer inden for strandbeskyttelseslinjen

Tidligere krav 1.25

31.1 Delkrav

3-4.3.1	Der må ikke foretages ændring i tilstanden af strandbredder eller af andre arealer, der ligger mellem strandbredden og strandbeskyttelseslinjen.
---------	--

31.2 Undtagelser til kravet

Kravet gælder ikke for:

1. Landbrugsmæssig drift bortset fra tilplantning,
2. Genplantning af skovarealer og beplantning i lovligt eksisterende haver,
3. Sædvanlig hegning på jordbrugsejendomme,
4. Bestående forsvarsanlæg, der anvendes til forsvarsformål,
5. Mindre vedligeholdelsesarbejder på bygninger, herunder udskiftning af vinduer og tage m.v., når bygningshøjden ikke derved forøges eller kun forøges i ubetydeligt omfang,
6. Byggeri, der er erhvervsmæssigt nødvendigt for den pågældende ejendoms drift som landbrugs- eller skovbrugsejendom eller for udøvelsen af fiskerierhvervet, og som opføres i umiddelbar tilknytning til eksisterende bygninger, idet der dog kræves miljøministerens tilladelse, for så vidt angår de nævnte bygningers nærmere beliggenhed og ydre udformning,
7. Arealoverførsel i jordbrugserhvervet eller salg af jordlodder på op til 2 ha i jordbrugserhvervet,
8. Plantning af få enkeltstående træer uden for haver,
9. Kyststrækninger, der er klitfredede, jf. §§ 8 og 9, og
10. Læskure til græssende dyr til brug for kogræsserlav og tilsvarende foreninger og til dyrehold i forbindelse med naturpleje, jf. stk. 5.
11. En bolig genopføres på en lovligt eksisterende sokkel, hvis boligen har samme dimensioner som den bolig, den erstatter.

Placering af læskure som nævnt i nr. 10, må kun ske efter forudgående anmeldelse. Anmeldelse skal overholde betingelserne i nr. 10.

Anmelderordningen kan benyttes af kogræsserlaug og lignende private foreninger, der har et fællesskab om udegående, græssende husdyr – uanset om der er tale om et egentligt naturplejeformål.

Landbruget har også mulighed for at anvende anmelderordningen, når landbruget kan dokumentere, at dyrene anvendes til naturplejeformål. Det kan f.eks. være ved en plejeaftale med staten eller kommunen.

Mindre bygninger, anlæg og installationer, der ligger i tilknytning til boligen og højst 15 meter fra denne kan uden dispensation opsættes, såfremt der er tale om en lovligt etableret have. Eksempelvis en terrasse i niveau med og i sammenhæng med beboelse, et gyngestativ, højbede og en sandkasse og andre legeredskaber samt et mindre skur på op til 10 m², medmindre der allerede lovligt er opført et skur i tilknytning til boligen. På tilsvarende måde kan der opføres et mindre drivhus på op til 10 m² i forbindelse med helårsbeboelse.

Der er endvidere en række undtagelser for havne, der er lokalplanlagte til havneformål.

31.3 Formål med kravet

LF 3-4.3.1	Formålet er at beskytte levestederne for alle naturligt forekommende vilde fugle i EU. Formålet er desuden at bidrage til at sikre den biologiske diversitet ved at bevare naturtyperne og de vilde dyr og planter, der er omfattet af habitatdirektivet, herunder opretholde eller genoprette en gunstig bevaringsstatus for naturtyper og vilde dyre- og plantearter af fællesskabsbetydning.
------------	--

31.4 Bemærkninger til krav LF 3-4.3

Kravet vedrører kun arealer inden for strandbeskyttelseslinjen. Linjen er som hovedregel 300 meter. Beskyttelses-zonen er dog mindre på en række kyststrækninger, hvor der er bebyggelse. Strandbeskyttelseslinjen er registreret i matrikelregisteret og er noteret i tingbogen for den pågældende ejendom.

Der må ikke foretages ændring i tilstanden af strandbred og andre arealer, der ligger mellem strandbredden og strandbeskyttelseslinjen.

På strandbredder eller på andre arealer, der ligger mellem strandbredden og strandbeskyttelseslinjen må der f.eks. ikke placeres bebyggelse, ske beplantning eller terrænændringer, etableres hegn eller placeres campingvogne og lign., og der må ikke foretages udstykning, matrikulering eller arealoverførsel, hvorved der fastlægges skel.

Konditionalitetskravet pålægges nationale regler, som i sin helhed bidrager til implementeringen af habitat- og fuglebeskyttelsesdirektiverne. Der er ikke i de nationale regler hjemmel til at sondre mellem, hvorvidt en overtrædelse af naturbeskyttelseslovens § 15 medfører/ikke medfører en negativ påvirkning af fuglelivet i området. Der er tale om en beskyttelse, der sikrer en generel friholdelse af kystområderne for tilstandsændringer. Hermed varetages landskabelige, biologiske og rekreative hensyn. Det er således ikke muligt inden for rammerne af de nationale regler at inddrage en helhedsvurdering, som bygger på, om der sker en forstyrrelse af de "økologiske krav" til fugles levesteder.

Kystdirektoratet er ressortmyndighed for strandbeskyttede arealer. På grund af den tætte sammenhæng mellem konditionalitetskravene og de nationale regler vil Landbrugsstyrelsen kontakte Kystdirektoratet, hvis vi finder en mulig overtrædelse af dette krav. Det er nødvendigt, at Kystdirektoratet foretager vurderingen af, om der i hvert enkelt tilfælde er sket en overtrædelse.

I forhold til kontrol af konditionalitet på strandbeskyttede arealer lægger Landbrugsstyrelsen et kort, hvor strandbeskyttelseslinje kan ses, på IMK. Kontrollen foretages på baggrund af dette kort. Hvis arealet er fejlregistreret som strandbeskyttet i IMK, vil du kunne gøre Landbrugsstyrelsen opmærksom herpå. Landbrugsstyrelsen undersøger derefter forholdet hos Kystdirektoratet, da det kun er Kystdirektoratet, der kan afgøre, om der er fejl i registreringen. I givet fald vil det konstaterede forhold ikke blive sanktioneret. På samme måde, hvis du har fået dispensation fra strandbeskyttelsen, således at der ikke foreligger en ulovlig tilstandsændring af det pågældende areal. I givet fald vil du være i besiddelse af skriftlig dokumentation for dispensationen.

Hvis du er i tvivl om dine arealers beskyttelsesstatus, kan du kontakte Kystdirektoratet.

Kravet gælder i forhold til arealer inden for og uden for Natura 2000-områder, og ved kontrollen skelnes der imellem disse.

Eksempler på handlinger, der er omfattet af forbuddet mod tilstandsændringer inden for strandbeskyttelseslinjen, og som generelt er vurderet til potentielt at kunne stride mod habitatdirektivet og/eller fuglebeskyttelsesdirektivet.

Både inden for og uden for Natura 2000-områder:

- Permanente terrænændringer.
- Etablering af nye veje og stier uden for dyrkede arealer.
- Tilplantning uden for eksisterende haver og læhegn.
- Opførelse af større byggeri og anlæg uden for eksisterende byggefelt

Inden for Natura 2000-områder på arealer, der er kortlagt som habitatnatur, potentielt levested for arter og/eller potentiel ynglelokalitet for fugle:

- Enhver terrænændring.
- Enhver tilplantning.
- Enhver opførelse af bebyggelse.
- Enhver placering af anlæg.
- Enhver etablering af befæstede arealer.
- Enhver etablering og ændring af stier og veje.
- Placering af campingvogne, skurvogne og lignende.

Eksemplerne er ikke en udtømmende liste over overtrædelser.

31.5 Kravets relevans

Kravet er relevant, hvis du har arealer inden for strandbeskyttelseslinjen.

31.6 Regelhenvi sning til kravet

Delkrav	EU-regel	National regel
LF 3-4.3.1	LF 3: Artikel 3, stk. 1 og 2, litra b, og artikel 4, stk. 1, 2 og 4, i direktiv 2009/147/EF af 30. november 2009 samt artikel 6, stk. 2, 3 og 4, i direktiv 92/43/EØF af 21. maj 1992, jf. artikel 7 i sidstnævnte direktiv. LF 4: Artikel 6, stk. 1 og 2, i direktiv 92/43/EØF af 21. maj 1992.	§ 15, stk. 1, i naturbeskyttelsesloven, jf. lovbe- kendtgørelse nr. 1392 af 4. oktober 2022, dog ikke for så vidt angår udstykning, matrikulering og arealoverførsel, hvorved der fastlægges skel.

32. LF 3-4.4 – Beskyttelse af arealer i ydre koge i Tøndermarsken

Tidligere krav 1.26

32.1 Delkrav

LF 3-4.4.1	Der må ikke: a. Opføres yderligere bebyggelse i området eller foretages væsentlige om- og tilbygninger til eksisterende bebyggelse, b. Etableres andre faste konstruktioner og anlæg end bygninger c. Etableres nye vejanlæg, medmindre særlige forhold taler for det.
LF 3-4.4.2	Der må ikke foretages terrænændring, herunder ved udnyttelse af forekomster i jorden, afgravning eller opfyldning.
LF 3-4.4.3	Der må ikke plantes eller sås træer og buske.
LF 3-4.4.4	Vedvarende græsarealer skal opretholdes som græsland med afgræsning.
LF 3-4.4.5	Vedvarende græsarealer må ikke omlægges eller drænes. Overfladegrøbling samt anlæg og vedligeholdelse af kanaler og grøfter må kun foretages uden for perioden 15/3-5/6
LF 3-4.4.6	På vedvarende græsarealer må der ikke foretages hegning.
LF 3-4.4.7	På vedvarende græsarealer skal hegn langs skelgrøfter være fjernet.
LF 3-4.4.8	Gødskning af vedvarende græsarealer med handelsgødning må kun ske i hidtidigt omfang, dog højst 75 kg N pr. ha. Anvendelse af handelsgødning med fosfor og kalium er ikke tilladt.
LF 3-4.4.9	På vedvarende græsarealer må der ikke anvendes kemiske bekæmpelsesmidler

32.2 Undtagelser til kravet

Delkrav LF 3-4.4.1: Der kan opføres bebyggelse, der er erhvervmæssig nødvendig for driften af en landbrugs-ejendom. Bygningen må ikke tjene til svinefarm, pelsdyravl, fjerkræfarm eller væksthushaveneri, og højden må ikke overstige 8,5 m. Bebyggelsens placering, fremtræden og omfang skal godkendes af kommunalbestyrelsen.

Visse former for byggeri er tilladt. Det kræver dog en myndighedsbehandling, inden byggeriet opføres, fordi placering skal godkendes. I denne myndighedsbehandling vil der potentielt være mulighed for at forhindre byggeriets placering i området, hvis placeringen vil skade beskyttelsesinteresserne det pågældende sted.

Delkrav LF 3-4.4.2: Delkravet gælder ikke for:

- 1) havearealer,
- 2) vedligeholdelse af diger i området og nødvendig klæggravning til reparation af diger i Tøndermarsken,
- 3) sædvanlige dyrkningsmæssige foranstaltninger på landbrugsarealer, herunder etablering og vedligeholdelse af grøblerender samt vedligeholdelse af vandhuller,
- 4) etablering af bevandingskanaler og skelgrøfter samt vedligeholdelse af grøfter, kanaler og vandløb eller
- 5) den nødvendige vedligeholdelse af veje.

Delkrav LF 3-4.4.3: Kommunalbestyrelsen kan som plejeforanstaltning fjerne selvsåede træer og buske. Kravet gælder ikke for arealer, der benyttes som havearealer i tilknytning til bebyggelse.

Delkrav LF 3-4.4.4: Slæt må dog foretages efter den 15. juni.

Delkrav LF 3-4.4.6: Delkravet gælder ikke for:

- Hegning, der er nødvendig af hensyn til digernes sikkerhed, eller hegning langs veje, afvandings- og vandingsforsyningskanaler samt langs landegrænsen.
- Nødvendig hegning ved led samt etablering og vedligeholdelse af fangfolde.
- Hegning omkring flere fenner, såfremt hegningen omfatter mindst 8 fenner og et areal på mindst 20 ha.
- Midlertidig hegning, hvor hegnet kun er opsat et år, og der herefter følger en periode på mindst et år uden hegn.

Kommunalbestyrelsen kan i særlige tilfælde efter høring af de berørte parter meddele tidsbegrænsede dispensationer fra hegningsforbuddet, for eksempel hvor veterinærhygiejniske, forureningsmæssige eller andre ganske særlige forhold gør dette nødvendigt

Delkrav LF 3-4.4.7: Delkravet gælder ikke hegning, der er nødvendig af hensyn til digernes sikkerhed, eller hegning langs veje, afvandings- og vandingsforsyningskanaler samt langs landegrænsen. Delkrav 7 gælder heller ikke for nødvendig hegning ved led samt etablering og vedligeholdelse af fangfolde.

32.3 Formål med kravet

LF 3-4.4	Formålet er at beskytte levestederne for alle naturligt forekommende vilde fugle i EU. Formålet er desuden at bidrage til at sikre den biologiske diversitet ved at bevare naturtyperne og de vilde dyr og planter, der er omfattet af habitatdirektivet, herunder opretholde eller genoprette en gunstig bevaringsstatus for naturtyper og vilde dyre- og plantearter af fællesskabsbetydning.
----------	--

32.4 Bemærkninger til krav LF 3-4.4

Delkrav LF 3-4.4.1 til og med delkrav LF 3-4.4.3 gælder for alle arealer omfattet af lov om beskyttelse af de ydre koge i Tøndermarsken. Delkrav LF 3-4.4.4 til og med delkrav LF 3.4.4.9 gælder kun for vedvarende græsarealer.

Vær opmærksom på de arealmæssige begrænsninger for disse krav, da de alene gælder i forhold til arealer, der er omfattet af lov om beskyttelse af de ydre koge i Tøndermarsken. Det drejer sig om følgende arealer:

1. Ny Frederikskog, bortset fra udlagte byzonearealer og parcelhusområdet beliggende i landzone syd for Højer by.
2. Gammel Frederikskog.
3. Rudbøl Kog.
4. Arealerne inden for ådigerne ved Vidåen fra Møllehusvej til Højer Sluse og ved Sønderåen fra jernbanedæmningen Tønder-Suder Lugum.
5. Ådiger, der afgrænser det område, der er nævnt i nr. 4.
6. Højer dige.
7. Den vestlige side af diget fra Højer til Rudbøl indtil kørebanen.

Miljøstyrelsen er ressortmyndighed for lovgivningen, men det er Tønder Kommune, der påser overholdelsen af lov om beskyttelse af de ydre koge i Tøndermarsken og de forskrifter, der fastsættes i medfør af loven.

Hvis du er i tvivl om dine arealers beskyttelsesstatus, kan du kontakte Tønder Kommune.

32.5 Kravets relevans

Kravet er relevant, hvis du har arealer, der er omfattet af lov om beskyttelse af de ydre koge i Tøndermarsken.

32.6 Regelhenviisning til kravet

Delkrav	EU-regel	National regel
LF 3-4.4.1	<p>LF 3: Artikel 3, stk. 1 og 2, litra b, og artikel 4, stk. 1, 2 og 4, i direktiv 2009/147/EF af 30. november 2009 samt artikel 6, stk. 2, 3 og 4, i direktiv 92/43/EØF af 21. maj 1992, jf. artikel 7 i sidstnævnte direktiv.</p> <p>LF 4: Artikel 6, stk. 1 og 2, i direktiv 92/43/EØF af 21. maj 1992.</p>	§ 10, stk. 1, i lov om beskyttelse af de ydre koge i Tøndermarsken, jf. lovbekendtgørelse nr. 123 af 26. januar 2017
LF 3-4.4.2	<p>LF 3: Artikel 3, stk. 1 og 2, litra b, og artikel 4, stk. 1, 2 og 4, i direktiv 2009/147/EF af 30. november 2009 samt artikel 6, stk. 2, 3 og 4, i direktiv 92/43/EØF af 21. maj 1992, jf. artikel 7 i sidstnævnte direktiv.</p> <p>LF 4: Artikel 6, stk. 1 og 2, i direktiv 92/43/EØF af 21. maj 1992.</p>	§ 11, stk. 1, i lov om beskyttelse af de ydre koge i Tøndermarsken, jf. lovbekendtgørelse nr. 123 af 26. januar 2017
LF 3-4.4.3	<p>LF 3: Artikel 3, stk. 1 og 2, litra b, og artikel 4, stk. 1, 2 og 4, i direktiv 2009/147/EF af 30. november 2009 samt artikel 6, stk. 2, 3 og 4, i direktiv 92/43/EØF af 21. maj 1992, jf. artikel 7 i sidstnævnte direktiv.</p> <p>LF 4: Artikel 6, stk. 1 og 2, i direktiv 92/43/EØF af 21. maj 1992.</p>	§ 12, stk. 1, lov om beskyttelse af de ydre koge i Tøndermarsken, jf. lovbekendtgørelse nr. 123 af 26. januar 2017
LF 3-4.4.4	<p>LF 3: Artikel 3, stk. 1 og 2, litra b, og artikel 4, stk. 1, 2 og 4, i direktiv 2009/147/EF af 30. november 2009 samt artikel 6, stk. 2, 3 og 4, i direktiv 92/43/EØF af 21. maj 1992, jf. artikel 7 i sidstnævnte direktiv.</p> <p>LF 4: Artikel 6, stk. 1 og 2, i direktiv 92/43/EØF af 21. maj 1992.</p>	§ 16, stk. 1, 1. pkt., i lov om beskyttelse af de ydre koge i Tøndermarsken, jf. lovbekendtgørelse nr. 123 af 26. januar 2017
LF 3-4.4.5	<p>LF 3: Artikel 3, stk. 1 og 2, litra b, og artikel 4, stk. 1, 2 og 4, i direktiv 2009/147/EF af 30. november 2009 samt artikel 6, stk. 2, 3 og 4, i direktiv 92/43/EØF af 21. maj 1992, jf. artikel 7 i sidstnævnte direktiv.</p> <p>LF 4: Artikel 6, stk. 1 og 2, i direktiv 92/43/EØF af 21. maj 1992.</p>	§ 16, stk. 2, og § 17, stk. 1 og 2, i lov om beskyttelse af de ydre koge i Tøndermarsken, jf. lovbekendtgørelse nr. 123 af 26. januar 2017
LF 3-4.4.6	<p>LF 3: Artikel 3, stk. 1 og 2, litra b, og artikel 4, stk. 1, 2 og 4, i direktiv 2009/147/EF af 30. november 2009 samt artikel 6, stk. 2, 3 og 4, i direktiv 92/43/EØF af 21. maj 1992, jf. artikel 7 i sidstnævnte direktiv.</p> <p>LF 4: Artikel 6, stk. 1 og 2, i direktiv 92/43/EØF af 21. maj 1992.</p>	§ 18, stk. 1, 1. pkt., i lov om beskyttelse af de ydre koge i Tøndermarsken, jf. lovbekendtgørelse nr. 123 af 26. januar 2017

LF 3-4.4.7	<p>LF 3: Artikel 3, stk. 1 og 2, litra b, og artikel 4, stk. 1, 2 og 4, i direktiv 2009/147/EF af 30. november 2009 samt artikel 6, stk. 2, 3 og 4, i direktiv 92/43/EØF af 21. maj 1992, jf. artikel 7 i sidstnævnte direktiv.</p> <p>LF 4: Artikel 6, stk. 1 og 2, i direktiv 92/43/EØF af 21. maj 1992.</p>	§ 18, stk. 1, 2. pkt., i lov om beskyttelse af de ydre koge i Tøndermarsken, jf. lovbekendtgørelse nr. 123 af 26. januar 2017
LF 3-4.4.8	<p>LF 3: Artikel 3, stk. 1 og 2, litra b, og artikel 4, stk. 1, 2 og 4, i direktiv 2009/147/EF af 30. november 2009 samt artikel 6, stk. 2, 3 og 4, i direktiv 92/43/EØF af 21. maj 1992, jf. artikel 7 i sidstnævnte direktiv.</p> <p>LF 4: Artikel 6, stk. 1 og 2, i direktiv 92/43/EØF af 21. maj 1992.</p>	§ 19 i lov om beskyttelse af de ydre koge i Tøndermarsken, jf. lovbekendtgørelse nr. 123 af 26. januar 2017
LF 3-4.4.9	<p>LF 3: Artikel 3, stk. 1 og 2, litra b, og artikel 4, stk. 1, 2 og 4, i direktiv 2009/147/EF af 30. november 2009 samt artikel 6, stk. 2, 3 og 4, i direktiv 92/43/EØF af 21. maj 1992, jf. artikel 7 i sidstnævnte direktiv.</p> <p>LF 4: Artikel 6, stk. 1 og 2, i direktiv 92/43/EØF af 21. maj 1992.</p>	§ 20 i lov om beskyttelse af de ydre koge i Tøndermarsken, jf. lovbekendtgørelse nr. 123 af 26. januar 2017

33. LF 3-4.5 – Beskyttelse af fredskovspligtige arealer

Tidligere krav 1.29

33.1 Delkrav

LF 3-4.5.1	For det enkelte fredskovspligtige areal gælder, at dyrehold er forbudt.
LF 3-4.5.2	På fredskovspligtige arealer må der ikke opføres bygninger, etableres anlæg, gennemføres terrænændringer eller anbringes affald.
LF 3-4.5.3	Søer, moser, heder, strandenge eller strandsumpe, ferske enge og biologiske overdrev, der hører til fredskov, og som ikke er omfattet af naturbeskyttelseslovens § 3, fordi de er mindre end de deri fastsatte størrelsesgrænser, må ikke dyrkes, afvandes, tilplantes eller på anden måde ændres. Forbuddet gælder også vandløb, som ikke er omfattet af naturbeskyttelseslovens § 3, fordi de ikke er udpeget som beskyttede.

33.2 Undtagelser til kravet

Delkrav LF 3-4.5.1: Delkravet gælder ikke på arealer, der lovligt kan holdes uden træbevoksning og på fredskovspligtige arealer i en naturnationalpark omfattet af en tilladelse efter lov om naturbeskyttelse.

Det enkelte fredskovspligtige areal kan anvendes på følgende måde:

1) Stævningsdrift og skovgræsning må tilsammen omfatte op til 10 pct. af arealet. Hegning til skovgræsning må ikke forringe mulighederne for offentlig færdsel og ophold.

Det enkelte fredskovspligtige areal kan holdes uden træbevoksning i følgende tilfælde:

- 1) Når det er nødvendigt for skovdriften.
- 2) Når det bestemmes i en fredning efter lov om naturbeskyttelse eller lov om bygningsfredning.
- 3) Marker og klitter, så længe anvendelsen ikke ændres.
- 4) Åbne naturarealer kan etableres på op til 10 pct. af arealet. Der kan etableres 10 pct. ud over de arealer, der ved lovens ikrafttræden lovligt var uden træbevoksning.

Når særlige grunde taler for det, kan der dispenseres fra bestemmelserne.

Delkrav LF 3-4.5.2: Delkravet gælder ikke for:

- 1) byggeri, arbejdsskure på op til 10 m², anlæg eller terrænændringer, som er nødvendige for skovdriften,
- 2) spejderhytter, skovbørnehaver og lignende byggeri, der særligt tilgodeser børns og unges friluftsliv.

Miljøministeren skal godkende udseende og beliggenhed af arbejdsskure.

Forbuddet mod at anbringe affald omfatter tilfældig, uorganiseret henkastning af overflødige genstande. Skoven skal således ikke tjene til at aftage f.eks. byggeaffald eller restprodukter fra forskellig industrivirksomhed. Der er dog mulighed for at anvende byggeaffald og lignende i forbindelse med anlæg af skovveje. Det kan dog kun ske, hvis materialet opfylder betingelserne i bekendtgørelse om genanvendelse af restprodukter og jord til bygge og anlægsarbejder.

Når særlige grunde taler for det, kan der dispenseres fra bestemmelserne.

Delkrav LF 3-4.5.3: Forbuddet gælder ikke for sædvanlige vedligeholdelsesarbejder i vandløb.

Når særlige grunde taler for det, kan der dispenseres fra bestemmelserne.

33.3 Formål med kravet

3-4.2.1	Formålet er at beskytte levestederne for alle naturligt forekommende vilde fugle i EU. Formålet er desuden at bidrage til at sikre den biologiske diversitet ved at bevare naturtyperne og de vilde dyr og planter, der er omfattet af habitatdirektivet, herunder opretholde eller genoprette en gunstig bevaringsstatus for naturtyper og vilde dyre- og plantearter af fællesskabsbetydning.
---------	--

33.4 Bemærkninger til krav LF 3-4.5

Langt den største del af de danske private skove og alle offentlige skove er fredskovspligtige (fredskov). Fredskovspligten blev indført for mere end 200 år siden for at sikre Danmarks forsyning med træ, efter at næsten al skov i landet var blevet ryddet.

Fredskovspligtige arealer skal drives efter skovlovens regler. Det er ejerens pligt at sikre, at skovloven overholdes.

Hovedanvendelsen af fredskovspligtige arealer skal bestå af træer, som enten danner eller er ved at vokse op til skov af højstammede træer. Der kan være ubevoksede arealer i en fredskov. Moser, heder, enge o.l., der naturligt hører til en skovbevoksede fredskovspligtige arealer, skal bevares som de er, uanset størrelsen.

Fredskovspligten følger ejendommen. Det betyder, at ny ejer altid overtager fredskovspligten ved køb af ejendommen. Fredskovspligten går forud for andre rettigheder, og bortfalder ikke, hvis ejendommen kommer på tvangsauktion. Fredskovspligten og ændringer heraf registreres i matriklen på de berørte ejendomme.

Åbne naturarealer kan etableres på op til 10 pct. af arealet. Der kan etableres 10 pct. ud over de arealer, der ved lovens ikrafttræden lovligt var uden træbevoksning.

Dyrehold er som udgangspunkt forbudt på fredskovspligtige arealer. Forbuddet gælder dog ikke, hvis arealet kan holdes uden træbevoksning, fordi det er nødvendigt for skovdriften, hvis det er bestemt i en fredning efter lov om naturbeskyttelse eller lov om bygningsfredning, eller hvis der er tale om marker og klitter, så længe anvendelsen ikke ændres. Hertil kommer, at skovgræsning er tilladt på 10 % af det enkelte fredskovspligtige areal uden dispensation.

Miljøstyrelsen administrerer skovloven. På grund af den tætte sammenhæng mellem konditionalitetskravene og de nationale regler vil Landbrugsstyrelsen kontakte Miljøstyrelsen, hvis vi finder en mulig overtrædelse af dette krav. Det er nødvendigt, at Miljøstyrelsen foretager vurderingen af, om der i hvert enkelt tilfælde er sket en overtrædelse.

I forhold til kontrol af konditionalitet på fredskovsarealer lægger Landbrugsstyrelsen et kort, hvor fredskovsarealer kan ses, på IMK. Kontrollen foretages på baggrund af dette kort. Hvis arealet er fejlregistreret som fredskovsareal i IMK, vil du kunne gøre Landbrugsstyrelsen opmærksom herpå. I givet fald vil det konstaterede forhold ikke blive sanktioneret. På samme måde, hvis du har fået dispensation for fredskovsbeskyttelsen, således at der ikke foreligger et ulovligt forhold på det pågældende areal. I givet fald vil du være i besiddelse af skriftlig dokumentation for dispensationen.

Hvis du er i tvivl om dine arealers beskyttelsesstatus, kan du kontakte Miljøstyrelsen.

33.5 Kravets relevans

Kravet er kun relevant i forhold til visse fredskovspligtige arealer, hvortil du har søgt om støtte. Disse arealer fremgår af Fællesskema og IMK med afgrødekoderne:

- 589 (Bæredygtig skovdrift),
- 590 (Bæredygtig skovdrift i Natura 2000-område) og
- 577 (Skov med biodiversitetsformål)

Hvis du ikke har fredskovsarealer på bedriften er kravet ikke relevant.

33.6 Regelhenvisning til kravet

Delkrav	EU-regel	National regel
LF 3-4.5.1	LF 3: Artikel 3, stk. 1 og 2, litra b, og artikel 4, stk. 1, 2 og 4, i direktiv 2009/147/EF af 30. november 2009 samt artikel 6, stk. 2, 3 og 4, i direktiv 92/43/EØF af 21. maj 1992, jf. artikel 7 i sidstnævnte direktiv. LF 4: Artikel 6, stk. 1 og 2, i direktiv 92/43/EØF af 21. maj 1992.	§ 8, stk. 1, nr. 4, 1. pkt., i skovloven, jf. lovbe- kendtgørelse nr. 315 af 28. marts 2019 om skove
LF 3-4.5.2	LF 3: Artikel 3, stk. 1 og 2, litra b, og artikel 4, stk. 1, 2 og 4, i direktiv 2009/147/EF af 30. november 2009 samt artikel 6, stk. 2, 3 og 4, i direktiv 92/43/EØF af 21. maj 1992, jf. artikel 7 i sidstnævnte direktiv. LF 4: Artikel 6, stk. 1 og 2, i direktiv 92/43/EØF af 21. maj 1992.	§ 11, stk. 1, i skovloven, jf. lovbe kendtgørelse nr. 315 af 28. marts 2019 om skove
LF 3-4.5.3	LF 3: Artikel 3, stk. 1 og 2, litra b, og artikel 4, stk. 1, 2 og 4, i direktiv 2009/147/EF af 30. november 2009 samt artikel 6, stk. 2, 3 og 4, i direktiv 92/43/EØF af 21. maj 1992, jf. artikel 7 i sidstnævnte direktiv. LF 4: Artikel 6, stk. 1 og 2, i direktiv 92/43/EØF af 21. maj 1992.	§ 28, stk. 1 og 2, 1. pkt., i skovloven, jf. lovbe- kendtgørelse nr. 315 af 28. marts 2019 om skove

34. GLM 8.1 – Mindsteandel af ikke-produktive arealer

Tidligere krav 1.36 og 1.38 og tidligere grønne krav om miljøfokusområder

34.1 Delkrav

GLM 8.1.1	Det er ikke tilladt at fjerne, ødelægge eller omfangsmæssigt reducere landskabstræk i form af: <ol style="list-style-type: none">1. Mindre søer med tilhørende randbevoksning, der ikke er omfattet af § 3 i naturbeskyttelsesloven, som i Landbrugsstyrelsen efter anmodning fra Landbruger er registreret i Internet Markkort som en GLM-sø, der skal fastholdes og vedligeholdes.2. Fortidsminder og området inden for to meters afstand heraf.
GLM 8.1.2	Mindst fire pct. af det samlede omdriftsareal på en bedrift skal være afsat til ikke-produktive elementer og arealer
GLM 8.1.3	Der må i perioden fra og med den 15. marts til og med den 31. juli ikke foretages beskæring af buskads og træer, der er beliggende på landbrugsarealer, men som ikke indgår i produktion.

34.2 Undtagelser til kravet

Der er ingen undtagelser til kravet.

Dog gælder, at hvis en landbruger forpligter sig til at afsætte mindst syv pct. af sine omdriftsarealer til ikke-produktive arealer eller landskabstræk, herunder braklagt jord, under bio-ordningen Biodiversitet og Bæredygtighed, begrænses den andel, der henføres til overholdelsen af GLM 8.1.2, til tre pct., hvorved der opnås ekstra støtte til én pct. under bio-ordningen. Du kan altså som landbruger under bio-ordningen modtage tilskud for alle ikke-produktive elementer ud over de første tre pct. Læs nærmere i vejledningen om tilskud til biodiversitet & bæredygtighed.

34.3 Formål med kravet

GLM 8.1	Formålet med kravet er at beskytte biodiversiteten og bevare landskabselementer, herunder at beskytte fugle og bestøverinsekter.
---------	--

34.4 Kravets indhold

GLM 8.1.1:

Delkravet indebærer en pligt til bevarelse af landskabstræk i form af mindre søer og fortidsminder.

Delkravet omfatter søer med tilhørende randbevoksning, som på baggrund af indberetning i Internet Markkort registreres som en GLM-sø, der skal fastholdes og vedligeholdes, og som herefter kan indgå i opfyldelsen af kravet om mindsteandel ikke-produktive elementer i GLM 8.1.2. De nævnte søer skal have et areal på mindst 100 m² og områdets samlede areal, dvs. søen inklusiv randbevoksning i umiddelbar tilknytning hertil, må ikke overstige 2000 m². Denne registrering bevirker, at søen bliver omfattet af delkrav GLM 8.1.1, og at søen derfor ikke fremadrettet må fjernes, ødelægges eller reduceres i omfang. Det er således ikke muligt at fjerne denne beskyttelse ved at afregistrere søen fra opfyldelse af delkrav GLM 8.1.2.

Sammen med beskyttelsen mod ændringer af tilstanden af søer efter naturbeskyttelseslovens § 3 udgør GLM 8.1.1 den samlede beskyttelse af "små damme" – dvs. søer under 2.000 m² – i konditionalitet. Beskyttelsen af søer efter naturbeskyttelseslovens § 3 er omfattet af konditionalitet under LF 3 og 4 og omfatter også søer over den nævnte størrelse.

Beskyttelsen efter GLM 8.1.1, nr. 1, forventes navnlig at kunne omfatte søer, hvor der endnu ikke har udviklet sig det karakteristiske plante- og dyreliv, som er en betingelse for beskyttelse under naturbeskyttelseslovens § 3.

Pligten til fastholdelse og vedligeholdelse indebærer, at landbrugsdrift som dræning eller andre aktive handlinger ikke må medføre, at søen helt eller delvist går tabt. Det skal desuden om nødvendigt ved almindelige plejeforanstaltninger som årlig, lettere afpuddning af randarealet sikres, at søen ikke går til. Naturlig udvikling, herunder udtørring af naturlige årsager, anses ikke for en overtrædelse af delkravet.

Beskyttelsen af fortidsminder under GLM 8.1.1 omfatter fortidsminde og området inden for en afstand af 2 meter herfra, der er beskyttet efter museumslovens §§ 29 e og 29 f. Det skal under GLM 8 sikres, at disse fortidsminder, uanset deres omfang, ikke fjernes, ødelægges eller omfangsmæssigt reduceres.

GLM 8.1.2:

Elementer og arealer, der kan anvendes til opfyldelse af delkravet

Følgende ikke-produktive elementer og arealer kan indgå i opfyldelsen af kravet om mindsteandel ikke-produktive områder på omdriftsarealer:

- 1) **GLM-landskabstræk (søer og fortidsminder som beskrevet under delkrav GLM 8.1.1).** Landskabsstrækkene må ikke fjernes eller beskadiges og skal vedligeholdes.
- 2) **Søer med et areal på op til 2000 m², der er omfattet af § 3 i naturbeskyttelsesloven ("§ 3-søer").**
- 3) **Bræmmer på 3 meter langs søer og vandløb som omhandlet i GLM 4.** Skal slås årligt mellem 15. marts og 25. oktober for at sikre at de forbliver lysåbne og ikke gror til med træer og buske.
- 4) **Markbræmmer.** Arealer af op til 20 meters bredde, der er beliggende på markens dyrkningsflade, og hvori der kan indgå bræmmer langs vandløb og søer, jf. pkt. 3. Skal minimum slås én gang årligt i perioden 15. marts til og med 25. oktober for at sikre at de forbliver lysåbne og ikke gror til med træer og buske. Der er dog forbud mod slåning i perioden fra den 1. maj til den 31. juli af hensyn til ynglende fugle og markvildt. Alternativt skal markbræmmer isås med en blomsterblanding som beskrevet i pkt. 7 og 8. De må maksimalt udgøre 50 pct. af omdriftsareal.
- 5) **Markkrat.** Et område, der siden den 1. juni 2022 har fremstået som et udyrket areal på op til 0,5 ha, der på intet sted er smallere end ti meter, og som er dækket af mindst 75 pct. træer og buske fordelt på hele arealet. Markkrattet skal siden den nævnte dato have været omkranset af omdriftsareal, så dette areal på alle steder er mindst 5 meter bredt målt fra markkrattets yderkant.
- 6) **Slåningsbrak.** Skal slås årligt senest den 25. oktober for at sikre at de forbliver lysåbne og ikke gror til med træer og buske. Du kan slå plantedækket i perioden 1. april til og med 30. april (forårsslåning) eller i perioden 1. august til og med 25. oktober (sommerslåning), da der er forbud mod slåning i perioden fra den 1. maj til den 31. juli af hensyn til ynglende fugle og markvildt. Der er ingen krav til selve plantedækket. En hovedafgrøde i omdrift eller en efterafgrøde etableret i 2022 kan derfor efterfølges af slåningsbrak.
- 7) **Blomsterbrak.** Der skal senest den 30. april foretages en mekanisk jordbehandling og efterfølgende udsås en blomsterblanding af mindst to forskellige frø- og nektarproducerende plantearter pr. m². Jordbehandlingen må i den forbindelse gerne være en pløjning. Du skal udså en blanding, hvilket vil sige, at der skal være minimum to forskellige plantearter pr. m² jævnt fordelt ud over hele marken. Blandingen skal udgøre mere end 50 pct. af markens samlede plantedække og være jævnt fordelt. Du må ikke så korn, majs, raps, kløver eller græs i ren bestand eller en blanding, der udelukkende består af disse afgrøder. Der er et to-årigt aktivitetskrav for blomsterbrak. Det betyder, at du i det første år og mindst hvert andet år herefter skal udføre en ny jordbehandling og udså en blomsterblanding, hvis du fortsat ønsker at have blomsterbrak. Du

skal dog være opmærksom på, at arealer med blomsterbrak til enhver tid af året (begge år) har et plantedække bestående af en blomsterblanding, der opfylder betingelserne for blomsterbrak. Allerede etableret blomsterbrak kan anvendes, hvis det ikke er mere end to år gammelt.

- 8) **Bestøverbrak.** Der skal senest 30. april foretages en mekanisk jordbehandling og efterfølgende udsås en blanding af mindst tre forskellige pollen- og nektarproducerende plantearter pr. m². Jordbehandlingen må i den forbindelse gerne være en pløjning. Du skal udså en blanding, hvilket vil sige, at der skal være minimum tre forskellige plantearter af de plantearter, der fremgår af tabel XX i vores Vejledning om grundbetaling 2023 [hyperlink]. Blandingen skal udgøre mere end 50 pct. af markens samlede plantedække og være jævnt fordelt. Vær opmærksom på, at hvis du vælger mere end én art af kløver, skal der også indgå mindst to arter fra listen, som er forskellige fra kløver. Du må ikke så korn, majs, raps, kløver eller græs i ren bestand eller en blanding, der udelukkende består af disse afgrøder. Der er et toårigt aktivitetskrav for bestøverbrak. Det betyder, at du i det første år og mindst hvert andet år herefter skal udføre en ny jordbehandling og udså en blomsterblanding, hvis du fortsat ønsker at have bestøverbrak. Du skal dog være opmærksom på, at arealer med bestøverbrak til enhver tid af året (begge år) har et plantedække bestående af en blomsterblanding, der opfylder betingelserne for bestøverbrak. Allerede etableret bestøverbrak kan anvendes, hvis det ikke er mere end to år gammelt.
- 9) **Småbiotoper.** Nye delområder på et omdriftsareal, som du kan etablere fra 2023 til gavn for biodiversiteten. De må højst være én hektar store og skal ligge mindst fem meter fra en anden småbiotop. De må maksimalt udgøre 50 pct. af en mark. Du kan lade dem gro til med træer eller buske eller lade dem være våde eller bestå af højt græs. Du kan også vælge at tilplante en småbiotop, hvis du har ønsker til selve beplantningen. Vildt- og bivenlige tiltag (lærkepletter, urtestruber og urørte vildtstriber) kan også anmeldes som småbiotop. Hvis småbiotopen efter en årrække består af mindst 75 pct. træer og buske, må de gerne afgræsses som beskrevet under afsnittet "Græsning" på nedenfor.

Bortset fra fortidsminder er det et krav, at de omhandlede arealer og elementer har et areal på minimum 100 m².

Det er endvidere et krav, at det samlede areal af markbræmmer, markkrat og småbiotoper, der anvendes til opfyldelse af kravet, maksimalt udgør 50 pct. af den omdriftsareal, som elementet eller elementerne ligger på. Den resterende del af marken, sådan som den er angivet i fællesskemaet, skal være udlagt til omdriftsareal eller areal til opfyldelse af bio-ordningen Biodiversitet og Bæredygtighed.

Herudover er det et krav, at GLM- og § 3-søer, markkrat og småbiotoper skal ligge i en afstand af minimum 5 meter fra 1) elementer af samme type, og 2) fra flere af de nævnte elementer, der er placeret samlet i en gruppe uden indbyrdes afstand, fx et markkrat og en småbiotop eller en småbiotop og en § 3-sø. Desuden skal der være minimum 5 meter mellem sådanne grupper af elementer, og det samlede areal af sådanne grupper af elementer må maksimalt udgøre 1 ha. Endelig skal der være mindst 5 meter mellem forskellige markbræmmer.

Grænserne for maksimal størrelse samt kravene om afstand mellem elementer skal sikre, at der på trods af forekomst af ikke-produktive elementer fortsat vil være tale om et landbrugsareal, der anvendes landbrugsmæssigt med udførelse af landbrugsaktiviteter. Formålet med kravet om mindsteandel ikke-produktive elementer er således at sikre øget biodiversitet på eksisterende landbrugsarealer. Desuden skal afstandskravene sikre, at de maksimumstørrelser, der gælder for enkelte elementer, overholdes i praksis.

Elementerne og arealerne skal fremgå af fællesskemaet (afsnittet afspejler regler, som er sendt i høring mhp. ikrafttræden sat i kraft fra den 1. februar 2023)

Det er en forudsætning for, at elementer og arealer kan anvendes til opfyldelse af delkravet, at de fremgår af den årlige støtteansøgning i form af fællesskemaet med tilhørende markkort som ikke-produktive elementer og arealer. Indberetningen underbygger, at områderne reelt er udlagt som ikke-produktive.

Et ikke-produktivt element eller areal anses for indberettet, når det fremgår af det fællesskema, som er indgivet for det omhandlede omdriftsareal. Det vil altid være den seneste indberetning for et omdriftsareal i fællesskemaet, der lægges til grund. Dette gælder også, selvom der fortsat er mulighed for at ændre i fællesskemaet for det pågæl-

dende år. Hvis dette sker, afløses indberetningen blot af den ændrede indberetning. Med andre ord kan indberetningen af ikke-produktive elementer og arealer tilpasses i hele ansøgningsperioden, dvs. typisk fra februar til primo eller medio maj.

Hvor der i et kalenderår endnu ikke er indgivet et fællesskema til Landbrugsstyrelsen for et omdriftsareal, finder indberetningen for det foregående kalenderår anvendelse. Der vil således til stadighed være indberettet (eller ikke indberettet) ikke-produktive elementer og arealer for et givet omdriftsareal.

Det bemærkes, at indberetningen knytter sig til omdriftsarealet, og altså ikke til bedriften. Når et omdriftsareal overdrages mellem landbrugsbedrifter, overdrages således også indberetningen af de eventuelle ikke-produktive elementer og arealer, der er beliggende på arealet. Det er dog altid den enkelte bedrifts ansvar at sikre, at bedriften lever op til delkravet på sine omdriftsarealer.

Det afgørende for, om et ikke-produktivt element eller areal ved kontrol kan accepteres til brug for opfyldelse af delkravet, er, om arealet er indberettet som en af den type ikke-produktive elementer, der er angivet ovenfor. Derimod er det ikke en forudsætning, at elementet eller arealet er indberettet med henblik på opfyldelse af 4 pct.-kravet. Udover dette "formelle" krav om indberetning skal de øvrige "faktiske" forudsætninger for accept af arealet til opfyldelse af delkravet være opfyldt, herunder at der reelt er et fravær af produktion på arealet, jf. nærmere herom nedenfor under "*Fravær af produktion*".

Kravet om 4 pct. ikke-produktive elementer og arealer på bedriftens omdriftsareal gælder hele året. Frem til den første ansøgning, som indgives for en bedrift i eller efter 2023, er der dog ikke krav om, at de omhandlede elementer og arealer er indberettet i fællesskema. For nyetablerede bedrifter gælder kravet om anmeldelse af ikke-produktive elementer og arealer således ikke, før bedriftens første fællesskema er indgivet.

Fravær af produktion

Elementer og arealer, der er afsat til opfyldelse af kravet om mindsteandel af ikke-produktive områder på omdriftsarealer, må ikke anvendes til nogen form for aktivitet, der er tilknyttet produktion. Dette omfatter hold af husdyr og dyrkning eller høst af afgrøder til brug for produktion af fødevarer. Eksempelvis jordbearbejdning, gødskning, sprøjtning, dyrkning, høst, slæt og græsning er derfor udelukket, jf. dog nærmere nedenfor med hensyn til slåning, græsning og tilplantning.

Selektiv bekæmpelse af kæmpebjørneklo anses ikke for en aktivitet, der er tilknyttet produktion.

Slåning

Slåning af de lysåbne elementer brak, markbræmmer og 3 meters bræmmer er nødvendige for at sikre, at arealerne fortsat er lysåbne og holdes i landbrugsmæssig stand. Ved slåning må det afslåede plantemateriale ikke fjernes fra arealerne. Slåningen sikrer, at der sker en vedligeholdelse, så der ikke sker opvækst af træer og buske.

Alle andre ikke-produktive elementer må ikke slås. Forbudet mod slåning omfatter dog ikke almindelige, lettere plejeforanstaltninger ved søer som nævnt ovenfor ad GLM 8.1.1 samt almindelige plejeforanstaltninger ved fortidsminder. Plantematerialet fra slåning må ikke fjernes fra arealerne, da dette anses for produktion. Dette gælder dog ikke, hvis fjernelsen er nødvendig for de nævnte plejeforanstaltninger ved søer og fortidsminder.

Græsning

Græsning må ikke finde sted på ovennævnte ikke-produktive elementer og arealer, da det ligesom slåning anses for en aktivitet, der er tilknyttet produktion.

Tilfældig forekomst af græssende husdyr på fortidsminder, markkrat og småbiotoper, der er vokset til med træer og buske, samt ved søer er dog tilladt, såfremt tilstedeværelsen af dyrene ikke ødelægger eller beskadiger elementet, hvorved det ikke er nødvendigt at hegne elementet fra, hvis det omkringliggende areal afgræsses. Sådant græsning er derfor ikke i strid med GLM 8.1.2. Det er en forudsætning, at der ikke er tale om egentlig hold af husdyr på de nævnte elementer. Elementerne må således ikke – navnlig på grund af indhegningen og pladsforholdene for dyrene – udgøre det egentlige græsningsareal.

Vær endvidere opmærksom på, at slåning og græsning i givet fald skal ske inden for rammerne af naturbeskyttelsesloven- og (for så vidt angår fortidsminder) museumsloven.

Tilplantning

Det er tilladt at foretage aktiv tilplantning af træer og buske af småbiotoper, så længe de ikke anvendes til produktion. Tilplantning kan således bidrage positivt til øget biodiversitet.

Derudover er det tilladt at udså blomsterblandinger på arealer med blomsterbrak og bestøverbrak med henblik på at give bedre vilkår for de bestøvende insekter.

GLM 8.1.3

Forbuddet mod beskæring gælder for træer og buske på ikke-produktive elementer som omhandlet i delkrav 8.1.2 samt alle andre træer og buske på bedriftens landbrugsarealer, der ikke indgår i erhvervsmæssig produktion af fødevarer og foder m.v. som permanente afgrøder eller lavskov.

34.5 Kravets relevans

Delkrav GLM 8.1.1 og GLM 8.1.2 gælder hele året. Hvis det under et kontrolbesøg bliver konstateret, at du ikke lever op til kravet med de anmeldte ikke-produktive elementer, f.eks. hvis arealet har været anvendt til produktion, kan du udpege erstatningsarealer i form af andre anmeldte ikke-produktive elementer eller arealer, som f.eks. småbiotoper der er indmeldt under grundbetalingen eller ikke-produktive elementer og arealer der er indmeldt under bioordningen Biodiversitet og Bæredygtighed.

Delkrav GLM 8.1.3 gælder i perioden 15. marts til 31. juli for så vidt angår træer og buske, der ikke indgår i produktion, jf. nærmere ovenfor.

34.6 Regelhenvi sning til kravet

Delkrav	EU-regel	National regel
GLM 8.1.1	GLM 8, jf. bilag III til forordning (EU) 2021/2115 af 2. december 2021, jf. forordningens artikel 12, stk. 1, og 13, stk. 1	§ 12 i bekendtgørelsen nr. 1603 af 28. december 2022 om konditionalitet
GLM 8.1.2	GLM 8, jf. bilag III til forordning (EU) 2021/2115 af 2. december 2021, jf. forordningens artikel 12, stk. 1, og 13, stk. 1	§§ 13-16 i bekendtgørelsen nr. 1603 af 28. december 2022 om konditionalitet et
GLM 8.1.3	GLM 8, jf. bilag III til forordning (EU) 2021/2115 af 2. december 2021, jf. forordningens artikel 12, stk. 1, og 13, stk. 1	§ 17 i bekendtgørelsen nr. 1603 af 28. december 2022 om konditionalitet

35. GLM 9.1 – Beskyttelse af permanent græs i miljøfølsomme områder

GLM 9 er en delvis videreførelse af det grønne krav om miljøfølsomme områder (MSO)

35.1 Delkrav

GLM 9.1.1	Der må ikke foretages omlægning eller pløjning af permanente græsarealer i bestemte naturtyper inden for habitatområder.
-----------	--

35.2 Formål med kravet

GLM 9.1	Formålet med kravet er at beskytte levesteder og arter og fremme biodiversitet. Græsarealerne bidrager desuden til kulstoflagring, såvel som til vand- og jordkvalitet.
---------	---

35.3 Kravets indhold

Du kan se, om du har arealer, som er omfattet af kravet ved at gå ind i vores Internet Markkort (IMK) og slå kortlaget "GLM 9 forbud mod pløjning og omlægning" til. Arealer inden for dette kortlag skal overholde delkrav GLM 9.1.1.

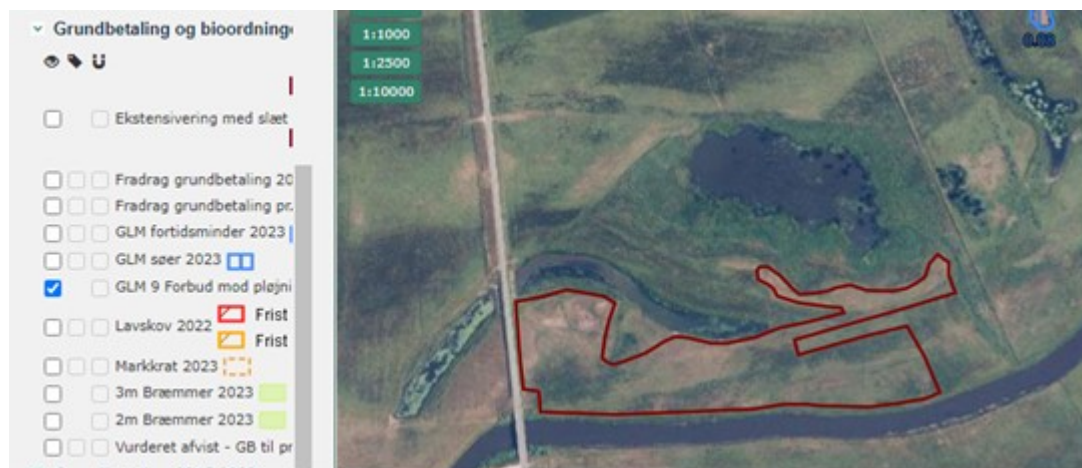

Det er tilladt at strigle jordlaget i de øverste 3 cm. Du må også så græs, når det foregår uden forudgående jordbearbejdning.

GLM 9.1.1 er afgrænset til permanente græsarealer i naturtyper som omhandlet i bilag 5 i habitatbekendtgørelsen som ligger inden for habitatområder, jf. bilag 2 og 9 til habitatbekendtgørelsen. Udpegningskriterierne for de miljøfølsomme områder er lidt anderledes i GLM 9.1.1 end udpegningskriterierne til MSO under de grønne krav, hvorfor du sandsynligvis vil opleve at de nye GLM 9.1.1 arealer ikke ligger de samme steder som de gamle MSO-arealer.

35.4 Kravets relevans

Kravet gælder hele året.

35.5 Regelhenvisning til kravet

Delkrav	EU-regel	National regel
GLM 9.1.1	GLM 8, jf. bilag III til forordning (EU) 2021/2115 af 2. december 2021, jf. forordningens artikel 12, stk. 1, og 13, stk. 1	§ 17 i bekendtgørelse nr. 1603 af 28. december 2022 om konditionalitet

36. LF 7.1 – Anvendelse af plantebeskyttelsesmidler

Tidligere krav 2.18

36.1 Delkrav

LF 7.1.1	Der må kun anvendes godkendte plantebeskyttelsesmidler.
LF 7.1.2	Godkendte plantebeskyttelsesmidler skal anvendes korrekt i overensstemmelse med betingelserne angivet på etiketten.

36.2 Formål med kravet

LF 7.1.1 – LF 7.1.2	Formålet er at sikre et højt beskyttelsesniveau for både menneskers og dyrs sundhed og miljøet.
---------------------	---

36.3 Undtagelser til kravet

Undtagelser til LF 7.1.2, der omhandler brug af afdriftsreducerende udstyr:

Ved sprøjtning med et plantebeskyttelsesmiddel, hvor det følger af angivelserne på midlets etiket, at et afstands-krav til vandmiljø eller andre områder skal overholdes, er det tilladt at sprøjte nærmere end angivet på etiketten, såfremt der ved sprøjtningen anvendes anerkendt afdriftsreducerende udstyr. De nærmere retningslinjer for brug af afdriftsreducerende udstyr til nedsættelse af angivne afstandskrav til vandmiljøet mv. fremgår af Miljøstyrelsens vejledning om afdriftsreducerende udstyr: <https://www2.mst.dk/Udgiv/publikationer/2020/07/978-87-7038-211-3.pdf>

Ved sprøjtning med et plantebeskyttelsesmiddel, der indeholder aktivstoffet prosulfocarb, og andre aktivstoffer opført i bilag 6 til bekæmpelsesmiddelbekendtgørelsen, skal der anvendes afdriftsreducerende udstyr, der medfører minimum 75 % afdriftsreduktion. Udstyr, der lever op til dette krav, fremgår af Miljøstyrelsens vejledning om afdriftsreducerende udstyr (se link ovenfor).

Den, der sprøjter med afdriftsreducerende udstyr med det formål at kunne sprøjte nærmere det beskyttede område, end hvad følger af angivelserne om afstandskrav på etiketten, eller fordi det er et krav for at sprøjte med aktivstoffer opført i bilag 6 til bekæmpelsesmiddelbekendtgørelsen, skal føre journal over dette. Journalen skal føres løbende og senest 7 dage efter en relevant sprøjtning. Journalen skal opbevares i 3 år.

36.4 Bemærkninger til krav LF 7.1

Overtrædelse af delkrav LF 7.1.2 kan **f.eks.** være at:

- Godkendte plantebeskyttelsesmidler er anvendt på afgrøder, hvortil de ikke er godkendt.
- Godkendte plantebeskyttelsesmidler er anvendt i højere doser, end angivet på etiketten
- Godkendte plantebeskyttelsesmidler er anvendt flere gange end det godkendte antal behandlinger
- Godkendte plantebeskyttelsesmidler er anvendt med kortere intervaller, end der fremgår af etiketten
- Godkendte plantebeskyttelsesmidler må ikke anvendes nærmere overfladevand og § 3-områder end etiketten tillader (medmindre undtagelse i forhold til brug af afdriftsreducerende udstyr finder anvendelse).

Eksemplerne er ikke en udtømmende liste over overtrædelser.

36.5 Kravets relevans

Kravet er relevant, hvis der anvendes plantebeskyttelsesmidler på bedriften.

36.6 Regelhenviisning til kravet

Delkrav	EU-regel	National regel
LF 7.1.1	Artikel 55, 1. pkt., i plantebeskyttelsemiddel- forordningen, Europa-Parlamentets og Rå- dets forordning (EF) nr. 1107/2009 af 21. oktober 2009	
LF 7.1.2	Artikel 55, 2. pkt., i plantebeskyttelsemiddel- forordningen, Europa-Parlamentets og Rå- dets forordning (EF) nr. 1107/2009 af 21. oktober 2009	

37. LF 8.1 – Autorisation

Nyt krav

37.1 Delkrav

LF 8.1.1	Plantebeskyttelsesmidler godkendt til professionel anvendelse, må kun købes af autoriserede personer. Plantebeskyttelsesmidler må kun købes af en virksomhed, hvis der er en person beskæftiget i virksomheden, der er autoriseret til at anvende den pågældende type middel.
LF 8.1.2	Sprøjteføreren der udfører flysprøjtning skal være autoriseret.

37.2 Undtagelser til kravet

Særlige kategorier af plantebeskyttelsesmidler må købes og anvendes af personer, der ikke er autoriseret, eller uden at en virksomhed har en autoriseret person ansat. Denne mulighed gælder kun for udvalgte midler, som Miljøstyrelsen har vurderet ikke udgør en miljø- eller sundhedsmæssig risiko. Miljøstyrelsen oplyser på sin hjemmeside om, hvilke midler der er omfattet.

37.3 Formål med kravet

LF 8.1.1 – LF 8.1.2	Formålet med kravet er at sikre bæredygtig anvendelse af plantebeskyttelsesmidler ved at mindske risici og virkninger for menneskers sundhed og miljøet.
---------------------	--

37.4 Bemærkninger til krav LF 8.1

Enhver, der køber plantebeskyttelsesmidler erhvervsmæssigt, skal være i besiddelse af en relevant autorisation erhvervet via MAB. MAB er en forkortelse af Miljøstyrelsens Autorisationssystem til brug af Bekæmpelsesmidler. Autorisationen kan være erhvervet på baggrund af gennemført uddannelse i form af et sprøjtebevis, hånd- og rygsprøjtecertifikat, et sprøjtecertifikat og efterfulgt af relevant opfølgingskursus inden for de seneste 4 år. En virksomhed må ligeledes kun købe sprøjtemidler, når der er en person beskæftiget i virksomheden, der er i besiddelse af en relevant autorisation i MAB.

Flysprøjtning, herunder sprøjtning med drone, er forbudt i Danmark. Miljøstyrelsen kan dog i særlige tilfælde give dispensation fra forbuddet. Hvis der er opnået dispensation, skal sprøjteføreren der udfører flysprøjtning være autoriseret.

37.5 Kravets relevans

Kravet gælder fra og med den 1. januar 2023. Kravet er relevant, hvis du fra og med 1. januar 2023 har købt eller køber plantebeskyttelsesmidler. Kravet er desuden relevant, hvis du har dispensation til at anvende flysprøjtning, herunder sprøjtning med drone. Kravet er ikke relevant, hvis du f.eks. har en maskinstation til at foretage indkøb og udbringning af plantebeskyttelsesmidler.

37.6 Regelhenvisning til kravet

Delkrav	EU-regel	National regel
LF 8.1.1	Artikel 5, stk. 2, jf. artikel 6, stk. 2, i direktiv 2009/128/EØF om en ramme for Fællesskabets indsats for en bæredygtig anvendelse af pesticider	§ 4, stk. 2 og 8, fsva. køb af plantebeskyttelsesmidler, i autorisationsbekendtgørelsen, jf. bekendtgørelse nr. 2280 af 29. december 2020
LF 8.1.2	Artikel 5, stk. 2, jf. artikel 9, stk. 2, litra c), i direktiv 2009/128/EØF om en ramme for Fællesskabets indsats for en bæredygtig anvendelse af pesticider	§ 4, stk. 2, fsva. anvendelse af plantebeskyttelsesmidler, i autorisationsbekendtgørelsen, jf. bekendtgørelse nr. 2280 af 29. december 2020

38. LF 8.2 – Syn og vedligehold af sprøjteudstyr

Nyt krav

38.1 Delkrav

LF 8.2.1	Professionel udbringning af plantebeskyttelsesmidler må kun ske ved hjælp af sprøjteudstyr, der er godkendt ved syn. Sprøjteudstyr skal gennemgås og godkendes ved syn inden 5 år efter anskaffelsen (faktureringsdatoen) og derefter mindst hvert 3. år.
LF 8.2.2	Der skal foretages regelmæssig kalibrering og teknisk kontrol af sprøjteudstyret.

38.2 Undtagelser til kravet

Følgende sprøjteudstyr er ikke omfattet af kravet:

- 1) Håndholdte sprøjter med en tank med et volumen på 25 liter eller derunder
- 2) Sprøjter, der er beregnet til at blive båret på ryggen

Hånd- og rygsprøjter er sprøjter med en tankvolumen på højst 25 liter, der er konstrueret til under brugen at blive båret i hånden, på ryggen, på skulderen, eller hvor dette udstyr er monteret på hjul, og som er konstrueret til højst at kunne skabe et tryk i tanken på 8 bar.

Der er indført et særlig synsinterval på 6 år for følgende typer af udstyr:

- Pesticidudstyr monteret på skovningsmaskiner
- Granulatspredere
- Gødningskar
- Vægesprøjter (også kaldet "Weed wipers")
- Tågegeneratorer

Fristen for første syn af disse typer er 1. juli 2025.

Sprøjter monteret på ATV er kun undtaget, hvis de er konstrueret som hånd- eller rygsprøjter, dvs. det er ikke nok i sig selv, at tanken er under 25 liter, for at en ATV-sprøjte er undtaget.

38.3 Formål med kravet

LF 8.2.1 – LF 8.2.2	Formålet med kravet er at sikre bæredygtig anvendelse af plantebeskyttelsesmidler ved at mindske risici og virkninger for menneskers sundhed og miljøet.
---------------------	--

38.4 Bemærkninger til krav LF 8.2

Ifølge delkrav LF 8.2.1 skal alle sprøjter som anvendes til professionel udbringning af plantebeskyttelsesmidler være godkendt ved syn. Sprøjteudstyret skal godkendes ved syn inden 5 år efter anskaffelsen (faktureringsdatoen) og derefter mindst hvert 3. år.

Professionel brug forstås som brug af sprøjteudstyr af enhver person, der anvender plantebeskyttelsesmidler i forbindelse med sine erhvervsmæssige aktiviteter, herunder sprøjteførere, teknikere, arbejdsgivere og selvstændige i landbrugssektoren og andre sektorer.

Det betyder f.eks. at en sprøjte er undtaget fra syn, hvis sprøjten kun anvendes på private arealer, der ikke er del af en virksomhed. Dette gælder også, selvom det evt. er plantebeskyttelsesmidler godkendt til professionel anvendelse, der udbringes i situationer, hvor der ikke er tale om erhvervsmæssig anvendelse.

Fristen for næste syn fremgår normalt af klistermærket, der er påsat sprøjten i forbindelse med synet, idet synsvirksomheden bør have klippet hul ud for årstal og måned. Næste synsdato fremgår også af sprøjtes synsrapport.

Delkrav LF 8.2.2 omhandler, at der skal foretages regelmæssig kalibrering og teknisk kontrol af sprøjteudstyret.

Sprøjteudstyr skal til enhver tid være i en sådan tilstand, at det kan

- 1) fyldes og tømmes sikkert, let og fuldstændigt uden udsivning af plantebeskyttelsesmidler,
- 2) renses let, men grundigt,
- 3) håndteres sikkert,
- 4) sikre præcis dosering og udbringning,
- 5) kontrolleres og standses omgående fra sprøjteførerens sæde og
- 6) tilpasses enkelt, nøjagtigt og reproducerbart.

38.5 Kravets relevans

Kravet gælder fra og med den 1. januar 2023. Kravet er relevant, hvis der anvendes sprøjteudstyr til professionel udbringning af plantebeskyttelsesmidler på bedriften. Kravet er ikke relevant, hvis du f.eks. har en maskinstation til at foretage udbringning af plantebeskyttelsesmidler. Kravet er heller ikke relevant at kontrollere for de sprøjter, som ikke anvendes til udbringning af plantebeskyttelsesmidler, men f.eks. kun til udbringning af gødning, da disse ikke er omfattet af krav om syn.

38.6 Regelhenvisning til kravet

Delkrav	EU-regel	National regel
LF 8.2.1	Artikel 8, stk. 1-4, i direktiv 2009/128/EØF om en ramme for Fællesskabets indsats for en bæredygtig anvendelse af pesticider	§ 4, stk. 1 og 2, i sprøjtesynsbekendtgørelsen, jf. bekendtgørelse nr. 789 af 1. juni 2022
LF 8.2.2	Artikel 8, stk. 5, i direktiv 2009/128/EØF om en ramme for Fællesskabets indsats for en bæredygtig anvendelse af pesticider	§ 5, stk. 1 og stk. 2, i sprøjtesynsbekendtgørelsen, jf. bekendtgørelse nr. 789 af 1. juni 2022

39. LF 8.3 – Begrænsninger i anvendelse af plantebeskyttelsesmidler

Nyt krav

39.1 Delkrav

LF 8.3.1	<p>Der må ikke foretages sprøjtning eller i øvrigt anvendes plantebeskyttelsesmidler på følgende § 3-arealer:</p> <ol style="list-style-type: none">1) Heder,2) moser og lignende,3) strandenge og strandsumpe samt4) ferske enge og biologiske overdrev, når sådanne naturtyper enkeltvis, tilsammen eller i forbindelse med naturlige søer på over 100 m² i areal, er større end 2.500 m² i sammenhængende areal.5) moser og lignende, der er mindre end 2.500 m², når de ligger i forbindelse med en sø eller et vandløb, der af miljøministeren efter indstilling fra kommunalbestyrelsen er udpeget som beskyttet.
LF 8.3.2	<p>Der må ikke anvendes plantebeskyttelsesmidler i strid med en kommunal afgørelse om drift eller andre foranstaltninger:</p> <ol style="list-style-type: none">1) der er nødvendige for at realisere Natura 2000-planen eller2) som af hensyn til Natura 2000-planens bevaringsmålsætning er nødvendige for at undgå varig forringelse af naturtyper eller levesteder for arter eller betydelig forstyrrelse af arter, som området er udpeget for.

39.2 Undtagelser til kravet

Delkrav LF 8.3.1: Sprøjtforbuddet gælder ikke for de tiltag der foretages af hensyn til Forsvarets trænings-, uddannelses-, øvelses- eller missionsaktiviteter. Miljøstyrelsen kan i særlige tilfælde meddele dispensation fra forbuddet. Kommunen kan også i særlige tilfælde dispensere fra delkravet til målrettede enkeltforanstaltninger i form af anvendelse af bekæmpelsesmidler, f.eks. ved sprøjtning (pletsprøjtning), mod bl.a. invasive, ikke-hjemmehørende arter.

39.3 Formål med kravet

LF 8.3.1	Formålet er at sikre bæredygtig anvendelse af plantebeskyttelsesmidler ved at mindske risici og virkninger for menneskers sundhed og miljøet.
----------	---

39.4 Bemærkninger til krav LF 8.3

Delkrav LF 8.3.1:

Dette delkrav drejer det sig om, at der ikke må foretages sprøjtning eller i øvrigt anvendes plantebeskyttelsesmidler i forhold til de nævnte naturtyper. For øvrige ændringer i tilstanden af de nævnte naturtyper, se krav LF 3-4.1.

De § 3-beskyttede naturområder er **vejledende** registrerede i Danmarks Miljøportal. Hvis et område (bortset fra vandløb) opfylder kriterierne vedrørende naturtypen og arealstørrelsen, er det beskyttet, uanset om det er registreret eller ej.

I forhold til kontrol af konditionalitet på § 3-arealer lægger Landbrugsstyrelsen et kort over § 3-arealerne, som kan ses på IMK (internet markkort) ud på hjemmesiden, så du har adgang til disse oplysninger. Kortet opdateres én gang om året – forud for konditionalitetskontrollens opstart. Kontrollen foretages på baggrund af dette kort. Hvis der skulle være tilkommet et nyt § 3-areal i løbet af året, medtages dette areal ikke i den aktuelle kontrol. Hvis et areal vurderes af kommunen til ikke længere at være omfattet af § 3-beskyttelsen, eller hvis arealet er fejlregistreret som § 3-areal i IMK, vil du i det tilfælde heller ikke blive sanktioneret.

Miljøministeriet er overordnet ressortmyndighed for lovgivningen om naturbeskyttelseslovens § 3 og § 4, men det er dog altid kommunen, der træffer afgørelse om hvorvidt et areal er beskyttet. Det er også kommunen, der kan give dispensation til sprøjtning i forhold til bekæmpelse af invasive arter mm. Miljøstyrelsen kan dog give en generel dispensation til sprøjtning, såfremt du rammes atypisk hårdt af forbuddet. I de tilfælde vil du være i besiddelse af skriftlig dokumentation for dispensationen.

Hvis du er i tvivl om dine arealers beskyttelsesstatus, kan du kontakte din kommune.

Delkrav LF 8.3.2:

Delkravet omhandler, at du ikke må anvende plantebeskyttelsesmidler i strid med en kommunal afgørelse om drift eller andre foranstaltninger:

- 1) der er nødvendige for at realisere Natura 2000-planen eller
- 2) som af hensyn til Natura 2000-planens bevaringsmålsætning er nødvendige for at undgå varig forringelse af naturtyper eller levesteder for arter eller betydelig forstyrrelse af arter, som området er udpeget for.

Når et område er udpeget som Natura 2000-område indebærer det, at der skal gøres en aktiv indsats for at sikre eller genoprette naturen i området. Dette sker på baggrund af de såkaldte Natura 2000-planer, der er en samlet plan for, hvordan fremgangen Natura 2000-områderne sikres.

Der er udarbejdet naturplaner for hver af de 250 Natura 2000-områder. Hver plan indeholder en langsigtet målsætning for naturen i området og en beskrivelse af den indsats, der skal gennemføres. Natura 2000-planerne er udmøntet i mere konkrete kommunale Natura 2000-handleplaner for hvert af de 250 områder, som skal sikre, at målene i Natura 2000-planerne bliver ført ud i livet.

Handleplanerne beskriver, hvordan grundejere, kommuner og staten kan sikre, at naturen i Natura 2000-områderne bevares for fremtiden. Det går især ud på at lave naturpleje, fjerne opvækst af træer og buske, sikre ekstensiv drift som græsning og høslæt og genskabe den naturlige vandbalance i områderne.

Før myndighederne giver tilladelse eller godkendelse til en given aktivitet i eller i nærheden af et Natura 2000-område, skal de lave en vurdering af, om der er risiko for, at aktiviteten kan medføre en negativ påvirkning af naturtyper eller arter, på områdets udpegningsgrundlag. Det gælder f.eks. ved miljøgodkendelse af husdyrbrug.

Tilladelse eller godkendelse kan gives på vilkår, der sikrer, at der ikke sker nogen skade for de arter eller naturtyper, som området er udpeget for at beskytte.

Delkrav LF 8.3.2 er kun relevant, hvis du har modtaget en afgørelse (f.eks. miljøgodkendelse, tilladelse eller påbud) fra kommunen, der pålægger dig en bestemt drift eller andre foranstaltninger i forhold til anvendelse af plantebeskyttelsesmidler på dine arealer.

39.5 Kravets relevans

Kravet gælder fra og med den 1. januar 2023. Kravet finder anvendelse inden for og uden for Natura 2000-områder.

39.6 Regelhenvisning til kravet

Delkrav	EU-regel	National regel
LF 8.3.1	Artikel 12, litra b), i direktiv 2009/128/EØF om en ramme for Fællesskabets indsats for en bæredygtig anvendelse af pesticider	§ 3, stk. 2 og 3, samt § 4, stk. 1, nr. 1), i naturbeskyttelsesloven, jf. lovbekendtgørelse nr. 1392 af 4. oktober 2022
LF 8.3.2	Artikel 12, litra b), i direktiv 2009/128/EØF om en ramme for Fællesskabets indsats for en bæredygtig anvendelse af pesticider	§ 19 d, stk. 1, og § 19 e, stk. 1, i naturbeskyttelsesloven, jf. lovbekendtgørelse nr. 1392 af 4. oktober 2022

40. LF 8.4 – Sprøjteudstyr der skal forefindes og anvendes på virksomheden

Nyt krav

40.1 Delkrav

LF 8.4.1	Følgende udstyr skal findes på en udbringningsvirksomhed: 1) Præparatfyldeudstyr. 2) En tank til rent vand med en tilstrækkelig kapacitet til, at de rester, der ikke kan pumpes ud af sprøjten, kan fortyndes minimum 50 gange. 3) Spuledyser til tanke, der kan indeholde plantebeskyttelsesmiddel. 4) Udbringningsvirksomheden skal have udstyr til rådighed, der gør det muligt at foretage udvendig rengøring af sprøjter, traktorer eller andet materiel på det behandlede areal, hvis udvendig rengøring finder sted på det behandlede areal.
LF 8.4.2	Ved påfyldning af en sprøjte, skal bruges udstyr, der er beregnet til påfyldning af plantebeskyttelsesmiddel på den pågældende sprøjte, f.eks. præparatfyldeudstyr.
LF 8.4.3	Ved indvendig vask af sprøjten skal bruges spuledyser.

40.2 Undtagelser til kravet

Kravet gælder ikke for sprøjteudstyr i væksthuse. Se i stedet LF 8.7.

Kravet gælder desuden ikke for sprøjter med et maksimalt tankvolumen på 25 liter, hvor sprøjten er konstrueret til under brugen at blive båret i hånden, på ryggen, på skulderen, eller til at blive transporteret på hjul.

Delkrav LF 8.4.1, nr. 1) om præparatfyldeudstyr gælder ikke for sprøjter, hvor:

- 1) påfyldningshullet til tanken befinder sig mindre end 130 cm over jorden eller stabilt underlag, og
- 2) afstanden fra kanten af tanken ind til påfyldningshullet er mindre end 30 cm.

Delkrav LF 8.4.1, nr. 2) og 3) gælder ikke for sprøjter, der har en tankstørrelse på 400 liter eller mindre.

40.3 Formål med kravet

LF 8.4.1 – LF 8.4.3	Formålet med kravet er at sikre bæredygtig anvendelse af plantebeskyttelsesmidler ved at mindske risici og virkninger for menneskers sundhed og miljøet.
---------------------	--

40.4 Bemærkninger til krav LF 8.4

Kravet LF 8.4 gælder for alle typer af sprøjter til udendørs udbringning af plantebeskyttelsesmidler bortset for undtagelserne hertil. Kravet omfatter derfor også sprøjter med bom og tågesprøjter med blæser, samt en række specialbyggede sprøjter.

Præparatfyldestyret: Udstyret er beregnet til at fylde plantebeskyttelsesmidler på en sprøjte, således at påfyldningen kan ske sikkert og med minimal risiko for spild. Udstyret er ofte monteret direkte på sprøjten, men det kan også være stationært udstyr, således at plantebeskyttelsesmidlet suges eller pumpes over i marksprøjten. Udstyret kan også være monteret på en mobil enhed. Bemærk, at injektion er sidestillet med præparatfyldestyret. Kravet gælder dog ikke for sprøjter, hvor påfyldningshullet til tanken befinder sig mindre end 130 cm over jorden eller stabilt underlag, og afstanden fra kanten af tanken ind til påfyldningshullet er mindre end 30 cm.

Spuledyser: Dyserne skal være monteret indvendig i hovedtanken og bruges til rengøring af denne. I mindre sprøjter kan det være tilstrækkelig med én spuledyse, mens større sprøjter vil have monteret to eller flere spuledyser. Kravet om spuledyser gælder ikke for sprøjter, der har en tankstørrelse på 400 liter eller mindre.

Skyllevandstank/rentvandstank: Ved indvendig vask af sprøjter kan der skelnes mellem fortynding og egentlig rengøring. Fortynding har til formål at skylle sprøjtes indvendige flader og fortynde den fortyndbare del af restsprøjtevæsken, således at størstedelen af restsprøjtevæsken kan sprøjtes ud på det behandlede areal, og den sidste stærkt fortyndede restsprøjtevæske herefter uden risiko kan udtømmes på det behandlede areal eller på en vaskeplads med opsamling af vaskevand.

Ved at dele mængden af skyllevand i to til tre dele vil restsprøjtevæsken for de fleste sprøjters vedkommende blive fortyndet med mindst en faktor 50. Restsprøjtevæsken skal fortyndes til et acceptabelt koncentrationsniveau, så udtømningen kan ske på marken uden risiko for punktkildeforureninger.

Den egentlige rengøring har til formål at rengøre sprøjten i en sådan grad, at der ikke er risiko for at skade den afgrøde, der efterfølgende skal sprøjtes.

Udstyr til udvendig rengøring: Hvis du foretager udvendigt vask af sprøjter i marken, skal der være udstyr til rådighed, der gør det muligt at foretage udvendig rengøring af sprøjter, traktorer eller andet materiel på det behandlede areal. Der kan her være tale om f.eks. en højtryksrenser påmonteret på sprøjten med rentvandstank.

Sprøjter har ikke krav om påmonteret udvendigt vaskeudstyr, hvis de vaskes på en korrekt etableret og indrettet vaskeplads.

40.5 Kravets relevans

Kravet gælder fra og med den 1. januar 2023. Kravet er relevant, hvis der er sprøjteudstyr, der anvendes til udbringning af plantebeskyttelsesmidler på bedriften. Kravet er ikke relevant, hvis du f.eks. har en maskinstation til at foretage udbringning af plantebeskyttelsesmidler.

40.6 Regelhenvi sning til kravet

Delkrav	EU-regel	National regel
LF 8.4.1	Artikel 13, stk. 1, litra a) og d), i direktiv 2009/128/EØF om en ramme for Fællesskabets indsats for en bæredygtig anvendelse af pesticider	§ 4, stk. 1 og § 5, vaskepladspladsbekendtgørelsen, jf. bekendtgørelse nr. 1401 af 26. november 2018
LF 8.4.2	Artikel 13, stk. 1, litra a), i direktiv 2009/128/EØF om en ramme for Fællesskabets indsats for en bæredygtig anvendelse af pesticider	§ 11, stk. 3, 1. pkt., i vaskepladsbekendtgørelsen, jf. bekendtgørelse nr. 1401 af 26. november 2018
LF 8.4.3	Artikel 13, stk. 1, litra d), i direktiv 2009/128/EØF om en ramme for Fællesskabets indsats for en bæredygtig anvendelse af pesticider	§ 11, stk. 3, 2. pkt., i vaskepladsbekendtgørelsen, jf. bekendtgørelse nr. 1401 af 26. november 2018

41. LF 8.5 – Indretning af tapsted

Nyt krav

41.1 Delkrav

LF 8.5.1	Et tapsted skal være forsynet med: 1) en indretning, der forhindrer, at vand kan løbe tilbage i ledningsnettet eller en boring, og 2) et vandur eller tilsvarende indretning, der sikrer mod overløb.
LF 8.5.2	Slanger eller rør, der skal lede vand til en sprøjte fra et tapsted eller fra en tank, der er sluttet til et ledningsnet eller en boring, må ikke kunne komme i kontakt med sprøjtevæsken.

41.2 Undtagelser til kravet

Kravet gælder ikke for sprøjter med et maksimalt tankvolumen på 25 liter, hvor sprøjten er konstrueret til under brugen at blive båret i hånden, på ryggen, på skulderen, eller til at blive transporteret på hjul.

Delkrav LF 8.5.1, nr. 1) og delkrav LF 8.5.2 gælder ikke for sprøjter:

- der udelukkende anvendes med injektionsudstyr, så sprøjtens tank kun kan indeholde rent vand,
- fra en buffertank, der ikke er koblet til et ledningsnet eller en boring ved påfyldning af sprøjten,
- hvis der er luftgab mellem tapstedet eller tanken og sprøjten, eller
- med indbygget kontraventil eller lignende anordning, hvis der er kontraventil på alle sprøjter i virksomheden.

41.3 Formål med kravet

LF 8.5.1 – LF 8.5.2	Formålet med kravet er at sikre bæredygtig anvendelse af plantebeskyttelsesmidler ved at mindske risici og virkninger for menneskers sundhed og miljøet.
---------------------	--

41.4 Bemærkninger til krav LF 8.5

Alle tapsteder skal være indrettet korrekt.

Ved påfyldning af vand på sprøjter skal det sikres, at der ikke kan ske overløb ved påfyldning af sprøjten, og at der ikke er risiko for tilbageløb i ledningsnettet eller vandboringen.

Kontraventil: Tapstedet, der benyttes til påfyldning og vask af sprøjter, skal være forsynet med en indretning (f.eks. en kontraventil eller et luftgab på mindst 50 mm), der kan forhindre tilbageløb i ledningsnettet eller vandboring.

Vandur: Vandur eller lignende installation, der forhindrer overløb ved påfyldning af tanken, skal være monteret på tapstedet. Vanduret er en teknisk indretning, der stopper påfyldning af vand, når en forudbestemt mængde vand er påfyldt.

Personlig overvågning er ikke at forstå som "lignende". Der skal være tale om en eller anden form for teknisk installation, der konkret sikrer mod overløb ved påfyldning. Det kan f.eks. være en "dødemandsknap" eller en com-

puterstyret kontrol med mængden af tilført vand. Er der tale om en nyere sprøjte, vil der ofte være en form for styring af vandpåfyldningen indbygget som en funktionalitet i sprøjten, og i sådanne tilfælde vil der ikke være krav om vandur eller lignende indretning.

Påfyldes der vand fra en mobil vandtank i marken eller en buffertank, der ikke er tilsluttet ledningsnettet, skal der være monteret vandur eller lignende installation, hvis vandtankens volumen overstiger sprøjtetankens volumen.

41.5 Kravets relevans

Kravet gælder fra og med den 1. januar 2023. Kravet er kun relevant, hvis du anvender plantebeskyttelsesmidler på bedriften. Kravet er ikke relevant hvis du f.eks. har en maskinstation til at foretage udbringning af plantebeskyttelsesmidler og midler ikke påfyldes på bedriften.

41.6 Regelhenvisning til kravet

Delkrav	EU-regel	National regel
LF 8.5.1	Artikel 13, litra a), i direktiv 2009/128/EØF om en ramme for Fællesskabets indsats for en bæredygtig anvendelse af pesticider	§ 7, stk. 1, vaskepladspladsbekendtgørelsen, jf. bekendtgørelse nr. 1401 af 26. november 2018
LF 8.5.2	Artikel 13, litra a), i direktiv 2009/128/EØF om en ramme for Fællesskabets indsats for en bæredygtig anvendelse af pesticider	§ 7, stk. 2, i vaskepladspladsbekendtgørelsen, jf. bekendtgørelse nr. 1401 af 26. november 2018

42. LF 8.6 – Indretning og brug af vaskeplads

Nyt krav

42.1 Delkrav

LF 8.6.1	Påfyldning af en sprøjte skal ske på en vaskeplads.
LF 8.6.2	Sprøjter, traktorer og andet materiel, der har været anvendt til udbringning af plantebeskyttelsesmidler, skal rengøres på en vaskeplads.
LF 8.6.3	Vaskepladser og biobede skal være udstyret med tæt belægning med afløb til gyllebeholder eller en anden tæt, stationær beholder, og indrettet, så der ikke kan ske afledning til kloak, nedsivning i jorden eller afstrømning til ubefæstet areal.
LF 8.6.4	Vaskepladser og biobede skal altid etableres mindst 1) 50 meter fra en boring, der indvinder grundvand til en almen vandforsyning, 2) 25 meter fra et indvindingssted til en ikke-almen vandforsyning, eller rense- og samlebrønde til drænsystemer og 3) 50 meter fra overfladevand (vandløb, søer og kystvand) og § 3-områder.

42.2 Undtagelser til kravet

Kravet gælder ikke for påfyldning og rengøring af sprøjteudstyr i væksthuse. Se i stedet LF 8.7.

Kravet gælder ikke for sprøjter med et maksimalt tankvolumen på 25 liter, hvor sprøjten er konstrueret til under brugen at blive båret i hånden, på ryggen, på skulderen, eller til at blive transporteret på hjul.

Undtagelse til delkrav LF 8.6.1: Uden for et boringsnært beskyttelsesområde kan påfyldning ske på det areal, hvor plantebeskyttelsesmidlet skal udbringes, hvis påfyldningen sker i en afstand af mindst:

- 1) 300 meter fra en boring, der indvinder grundvand til almene vandforsyninger
- 2) 300 meter fra en boring, der indvinder grundvand til en ikke-almen vandforsyning og
- 3) 50 meter fra overfladevand (vandløb, søer og kystvand), § 3-områder og rense- og samlebrønde til drænsystemer.

For at denne undtagelse kan finde anvendelse, må påfyldning på det areal, hvor udbringning finder sted, kun finde sted på samme lokalitet én gang i hver vækstsæson.

Undtagelse til delkrav LF 8.6.2: Uden for et boringsnært beskyttelsesområde kan rengøring ske på det areal, der er blevet behandlet med plantebeskyttelsesmiddel, inden arealet forlades.

Hvis udvendig vask af sprøjter, traktorer eller andet materiel, der har været anvendt til udbringning af plantebeskyttelsesmidler, finder sted på det areal, hvor plantebeskyttelsesmidlet udbringes, skal det ske i en afstand af mindst

- 1) 300 meter fra en boring, der indvinder grundvand til almene vandforsyninger
- 2) 300 meter fra en boring, der indvinder grundvand til en ikke-almen vandforsyning og
- 3) 50 meter fra overfladevand (vandløb, søer og kystvand), § 3-områder og rense- og samlebrønde til drænsystemer.

For at denne undtagelse til delkrav 2 kan finde anvendelse, må udvendig vask af en sprøjte m.v., på det areal, hvor udbringning finder sted, kun finde sted på samme lokalitet én gang i hver vækstsæson.

Hvis udvendig rengøring af sprøjteudstyr ikke finder sted på det behandlede areal, inden det forlades, er der tale om en overtrædelse af delkrav 2, medmindre sprøjteudstyret er opstillet på et areal med tæt belægning med afløb til gyllebeholder eller anden tæt beholder, f.eks. en vaskeplads, eller under tag, indtil rengøring kan finde sted.

42.3 Formål med kravet

LF 8.6.1 – 8.6.4	Formålet er at sikre bæredygtig anvendelse af plantebeskyttelsesmidler ved at mindske risici og virkninger for menneskers sundhed og miljøet.
------------------	---

42.4 Bemærkninger til krav LF 8.6

Kravet omhandler, at påfyldning og rengøring af sprøjter skal ske på en korrekt etableret og indrettet vaskeplads eller biobed, medmindre en af undtagelserne finder anvendelse.

Vaskeplads og biobede skal være udstyret med tæt belægning med afløb til gyllebeholder eller en anden tæt, stationær beholder, og indrettet, så der ikke kan ske afledning til kloak, nedsivning i jorden eller afstrømning til ubefæstet areal.

Vær opmærksom på at delkrav LF 8.9.4 og delkrav LF 8.9.5 omhandler krav til beholdere, der anvendes til opsamling af rester af plantebeskyttelsesmidler, herunder vaskevand.

42.5 Kravets relevans

Kravet gælder fra og med den 1. januar 2023. Kravet er kun relevant, hvis der anvendes plantebeskyttelsesmidler på bedriften.

Hvis der er etableret en vaskeplads og eventuelt biobede, som anvendes til påfyldning og/eller rengøring af sprøjteudstyr, skal indretnings- og afstandskravene i delkrav LF 8.6.3 og LF 8.6.4 være overholdt. Dvs. hvis påfyldning og/eller rengøring af sprøjteudstyr ikke sker på en vaskeplads på grund af, at en af undtagelserne til delkrav LF 8.6.1 og LF 8.6.2 finder anvendelse, er delkrav LF 8.6.3 og LF 8.6.4 ikke relevante.

42.6 Regelhenvi sning til kravet

Delkrav	EU-regel	National regel
LF 8.6.1	Artikel 13, litra a), i direktiv 2009/128/EØF om en ramme for Fællesskabets indsats for en bæredygtig anvendelse af pesticider	§ 11, stk. 1, i vaskepladspladsbekendtgørelsen, jf. bekendtgørelse nr. 1401 af 26. november 2018
LF 8.6.2	Artikel 13, stk. 1, litra d), i direktiv 2009/128/EØF om en ramme for Fællesskabets indsats for en bæredygtig anvendelse af pesticider	§ 12, stk. 1, i vaskepladspladsbekendtgørelsen, jf. bekendtgørelse nr. 1401 af 26. november 2018
LF 8.6.3	Artikel 13, stk. 1, litra a) og d), i direktiv 2009/128/EØF om en ramme for Fællesskabets indsats for en bæredygtig anvendelse af pesticider	§ 6, i vaskepladspladsbekendtgørelsen, jf. bekendtgørelse nr. 1401 af 26. november 2018
LF 8.6.4	Artikel 13, stk. 1, litra a) og d), i direktiv 2009/128/EØF om en ramme for Fællesskabets indsats for en bæredygtig anvendelse af pesticider	§ 9, i vaskepladspladsbekendtgørelsen, jf. bekendtgørelse nr. 1401 af 26. november 2018

43. LF 8.7 – Påfyldning og rengøring af sprøjter i væksthuse

Nyt krav

43.1 Delkrav

LF 8.7.1	I et væksthuse skal påfyldning af plantebeskyttelsesmidler og udvendig vask af sprøjten foregå på tæt belægning, hvor der ikke kan ske afledning til kloak eller recipient, nedsivning i jorden eller afstrømning til et ubefæstet areal.
LF 8.7.2	Påfyldning af plantebeskyttelsesmidler og udvendig vask af sprøjte i et væksthuse skal ske mindst: a) 25 meter fra et indvindingssted til en ikke-almen vandforsyning, eller rense- og samlebrønde til drænsystemer og b) 50 meter fra overfladevand (vandløb, søer og kystvand) og § 3-områder.
LF 8.7.3	Væksthuset skal være indrettet, så der ved påfyldning af plantebeskyttelsesmidler og udvendig vask af sprøjten ikke kan ske overløb til et areal uden tæt belægning. Vaskevand mv. skal føres fra stedet til opsamlingsbeholder eller -kar med tilstrækkelig kapacitet til at opsamle indholdet af en helt fyldt beholder til plantebeskyttelsesmiddel eller en helt fyldt sprøjte. Beholderen skal kunne opsamle indholdet af den største af de nævnte beholdere.

43.2 Undtagelser til kravet

Kravet gælder ikke for sprøjter med et maksimalt tankvolumen på 25 liter, hvor sprøjten er konstrueret til under brugen at blive båret i hånden, på ryggen, på skulderen, eller til at blive transporteret på hjul.

43.3 Formål med kravet

LF 8.7.1 – 8.7.3	Formålet er at sikre bæredygtig anvendelse af plantebeskyttelsesmidler ved at mindske risici og virkninger for menneskers sundhed og miljøet.
------------------	---

43.4 Bemærkninger til krav LF 8.7

Kravet omhandler påfyldning og rengøring af sprøjter i væksthuse, herunder afstandskrav og krav til indretning af væksthuse.

Der er ikke krav om, at der i væksthuse skal etableres stationære vaskepladser (med afløb til gyllebeholder eller anden tæt, stationær beholder), men der skal være enten stationære eller mobile faciliteter (en sikret plads), der sikrer, at der ved evt. spild i forbindelse med vask og påfyldning ikke sker overløb til areal uden tæt belægning. Vaskevand skal således opsamles, uden at der sker spild.

43.5 Kravets relevans

Kravet gælder fra og med den 1. januar 2023. Kravet er relevant, hvis der anvendes plantebeskyttelsesmidler i et væksthuse. Se i stedet krav LF 8.6, hvis der er tale om påfyldning og rengøring af sprøjteudstyr uden for væksthuse.

43.6 Regelhenviisning til kravet

Delkrav	EU-regel	National regel
LF 8.7.1	Artikel 13, stk. 1, litra a) og d), i direktiv 2009/128/EØF om en ramme for Fællesskabets indsats for en bæredygtig anvendelse af pesticider	§ 17, stk. 1, i vaskepladspladsbekendtgørelsen, jf. bekendtgørelse nr. 1401 af 26. november 2018
LF 8.7.2	Artikel 13, stk. 1, litra a) og d), i direktiv 2009/128/EØF om en ramme for Fællesskabets indsats for en bæredygtig anvendelse af pesticider	§ 17, stk. 2 og afstandskravene i § 9, nr. 2 og 3, i vaskepladspladsbekendtgørelsen, jf. bekendtgørelse nr. 1401 af 26. november 2018
LF 8.7.3	Artikel 13, stk. 1, litra a) og d), i direktiv 2009/128/EØF om en ramme for Fællesskabets indsats for en bæredygtig anvendelse af pesticider	§ 17, stk. 3, i vaskepladspladsbekendtgørelsen, jf. bekendtgørelse nr. 1401 af 26. november 2018

44. LF 8.8 – Bortskaffelse af rester af plantebeskyttelsesmidler og tom emballage

Nyt krav

44.1 Delkrav

LF 8.8.1	Rester af plantebeskyttelsesmidler og tom emballage, der udgør affald, skal bortskaffes til den kommunale affaldsordning i overensstemmelse med plantebeskyttelsesmidlets etiket.
----------	---

44.2 Undtagelser til kravet

Rester af plantebeskyttelsesmidler, der er godkendt til udendørs brug, må udbringes på landbrugsarealer hvis de pågældende rester ikke klassificeres som farligt affald.

Rester af plantebeskyttelsesmidler i en sprøjte skal i forbindelse med indvendig vask af sprøjten fortyndes mindst 50 gange og udsprøjtes på det behandlede areal under kørsel. Den maksimalt tilladte dosering af plantebeskyttelsesmidlet anført på etiketten til de anvendte midler, må ikke overskrides.

Indholdet fra gyllebeholder og anden beholder med plantebeskyttelsesmidler i en mængde, der ikke medfører klassificering som farligt affald, skal udbringes efter reglerne i bekendtgørelse om erhvervsmæssigt dyrehold, husdyrgødning, ensilage m.v. Indholdet i gyllebeholder og anden beholder, der opfylder kriterier for farligt affald, skal bortskaffes efter reglerne i bekendtgørelse om affald. Indeholder en gyllebeholder eller anden beholder rester af plantebeskyttelsesmidler, som ikke er godkendt til anvendelse udendørs, skal indholdet bortskaffes efter reglerne i bekendtgørelse om affald.

44.3 Formål med kravet

LF 8.8.1	Formålet med kravet er at sikre bæredygtig anvendelse af plantebeskyttelsesmidler ved at mindske risici og virkninger for menneskers sundhed og miljøet.
----------	--

44.4 Bemærkninger til krav LF 8.8

Kravet omhandler bortskaffelse af rester af plantebeskyttelsesmidler og tom emballage, der udgør affald. Se LF 8.9 og LF 8.10 i forhold til opbevaring af plantebeskyttelsesmidler, rester af midler og tom emballage.

Når rester eller tom emballage skal **bortskaffes** skal dette ske til den kommunale affaldsordning.

Rester og tom emballage udgør affald i det øjeblik, du skiller sig af med det eller agter at skille sig af med det.

Hver kommune har et affaldsregulativ, hvor reglerne fremgår mere specifikt. Hvordan rester og tom emballage skal bortskaffes fremgår også af midlets etiket. Nedenfor ses et eksempel fra midlet Revus Top SC, reg.nr. 1-289:

Eksempel fra midlet Revus Top SC, reg.nr. 1-289:

Bortskaffelse

Indholdet/beholderen bortskaffes i overensstemmelse med kommunale regler for affaldshåndtering (P501).

Rester skal afleveres til den kommunale affaldsordning for farligt affald. Tomme beholdere kan bortskaffes med dagrenovationen. Den tomme beholder bør skylles inden bortskaffelse. Skyllevandet hældes op i sprøjtevæsken.

Emballagen må ikke genbruges.

44.5 Kravets relevans

Kravet gælder fra og med den 1. januar 2023. Kravet er kun relevant, hvis der opbevares plantebeskyttelsesmidler på bedriften. Kravet er ikke relevant, hvis du f.eks. har en maskinstation til at foretage udbringning af plantebeskyttelsesmidler og maskinstationen indkøber og opbevarer plantebeskyttelsesmidlerne, rester heraf og tomme dunke.

44.6 Regelhenvisning til kravet

Delkrav	EU-regel	National regel
LF 8.8.1	Artikel 13, stk. 1, litra e), i direktiv 2009/128/EØF om en ramme for Fællesskabets indsats for en bæredygtig anvendelse af pesticider	§ 14, stk. 1, og § 18, fsva. rester af plantebeskyttelsesmiddel, i vaskepladsbekendtgørelsen, jf. bekendtgørelse nr. 1401 af 26. november 2018, samt § 1, stk. 1, fsva. tom emballage, i affaldsbekendtgørelsen, jf. bekendtgørelse nr. 2512 af 10. december 2021

45. LF 8.9 – Opbevaring af plantebeskyttelsesmidler, rester af plantebeskyttelsesmidler og tom emballage

Nyt krav

45.1 Delkrav

LF 8.9.1	Plantebeskyttelsesmidler skal opbevares i den oprindelige emballage og med korrekt mærkning.
LF 8.9.2	Plantebeskyttelsesmidler, rester af plantebeskyttelsesmidler og tom emballage skal opbevares miljø- og sundhedsmæssigt forsvarligt og utilgængeligt for børn. Opbevaring må ikke ske sammen med eller i nærheden af levnedsmidler, foderstoffer, lægemidler eller lignende.
LF 8.9.3	Sprøjtevæsker og andre blandinger, der er færdigblandet af plantebeskyttelsesmidler, må ikke efterlades et sted, hvor der er adgang for uvedkommende.
LF 8.9.4	Hvis rester af plantebeskyttelsesmidler, herunder vaskevand, opsamles i en beholder, skal det være i en gyllebeholder eller i en anden beholder, der opfylder følgende krav: 1) Beholderen skal være tæt og egnet til opsamling af de plantebeskyttelsesmidler, der benyttes på udbringningsvirksomheden. 2) Beholderen må kun bruges til opsamling af vaskevand og rester af plantebeskyttelsesmidler. 3) Beholderen skal være opstillet på et areal, der er indrettet med tæt bund og opkant, eller lignende teknisk foranstaltning, der sikrer opsamling af vaskevand mv. Arealet skal være indrettet, så regnvand ikke kan flyde til arealet, og arealet skal kunne opsamle beholderens indhold. 4) Beholderen skal være forsynet med en tydelig angivelse af, at den indeholder rester af plantebeskyttelsesmidler.
LF 8.9.5	Der må ikke anvendes nedgravede beholdere, bortset fra gyllebeholdere, til opbevaring af rester af plantebeskyttelsesmiddel.

45.2 Formål med kravet

LF 8.9.1 – LF 8.9.5	Formålet med kravet er at sikre bæredygtig anvendelse af plantebeskyttelsesmidler ved at mindske risici og virkninger for menneskers sundhed og miljøet.
---------------------	--

45.3 Bemærkninger til krav LF 8.9

Kravet omfatter alle typer af godkendte plantebeskyttelsesmidler, herunder de giftige og meget giftige midler, midler med alvorlige langtidseffekter og midler forsynet med sikkerhedssætningen P405.

Delkrav LF 8.9.1 omhandler, at plantebeskyttelsesmidler skal opbevares i den oprindelige emballage og med korrekt mærkning. Det er således ikke tilladt at omhælde plantebeskyttelsesmidler til andre dunke. Årsagen er dels,

at anvisninger fremgår af emballagens etiket, dels at der kan ske forvekslinger mellem midler, og i værst tænkelige tilfælde, at midler forveksles med fødevarer. Det er heller ikke tilladt at have dunke stående, hvor etiketten ikke er læsbar.

I henhold til delkrav LF 8.9.2 er det et krav, at plantebeskyttelsesmidler, rester af midler eller tom brugt emballage opbevares miljø- og sundhedsmæssigt forsvarligt. Herunder at midlerne opbevares utilgængeligt for børn og ikke sammen med eller i nærheden af fødevarer, foderstoffer, lægemidler eller lignende. Uren tom emballage skal opbevares på samme vis som tilsvarende plantebeskyttelsesmidler.

Delkrav LF 8.9.3 omhandler, at sprøjtevæsker og andre blandinger, der er færdigblandet af bekæmpelsesmidler, må ikke efterlades et sted, hvor der er adgang for uvedkommende.

Det følger af delkrav LF 8.9.4, at hvis rester af plantebeskyttelsesmidler, herunder vaskevand, opsamles i en beholder, skal det være i en gyllebeholder eller i en anden tæt og egnet beholder, hvoraf det fremgår, at den indeholder rester af bekæmpelsesmidler. En sådan beholder må ikke være nedgravet, bortset fra gyllebeholdere, i henhold til delkrav LF 8.9.5.

Delkrav LF 8.9.4 og LF 8.9.5 omhandler således krav til beholdere, der anvendes til opsamling af rester af plantebeskyttelsesmidler.

Vær opmærksom på at delkrav LF 8.6.3 omhandler krav til indretning af eventuel vaskeplads og biobede i form af, at de skal være udstyret med tæt belægning med afløb til gyllebeholder eller en anden tæt, stationær beholder, og indrettet, så der ikke kan ske afledning til kloak, nedsivning i jorden eller afstrømning til ubefæstet areal. Delkrav LF 8.6.3 er således relevant, hvis en vaskeplads eller et biobed er etableret og anvendes.

45.4 Kravets relevans

Kravet gælder fra og med den 1. januar 2023. Kravet er kun relevant, hvis der opbevares plantebeskyttelsesmidler på bedriften. Kravet er ikke relevant, hvis du f.eks. har en maskinstation til at foretage udbringning af plantebeskyttelsesmidler og maskinstationen indkøber og opbevarer plantebeskyttelsesmidlerne.

45.5 Regelhenvisning til kravet

Delkrav	EU-regel	National regel
LF 8.9.1	Artikel 13, stk. 1, litra a) og b), i direktiv 2009/128/EØF om en ramme for Fællesskabets indsats for en bæredygtig anvendelse af pesticider	§ 25, stk. 1, i bekæmpelsesmiddelbekendtgørelsen, jf. bekendtgørelsen nr. 987 af 22. juni 2022
LF 8.9.2	Artikel 13, stk. 1, litra a) og b) samt artikel 13, stk. 3, i direktiv 2009/128/EØF om en ramme for Fællesskabets indsats for en bæredygtig anvendelse af pesticider	§ 25, stk. 2 og 3, i bekæmpelsesmiddelbekendtgørelsen, jf. bekendtgørelse nr. 987 af 22. juni 2022
LF 8.9.3	Artikel 13, stk. 1, litra a), i direktiv 2009/128/EØF om en ramme for Fællesskabets indsats for en bæredygtig anvendelse af pesticider	§ 25, stk. 4, i bekæmpelsesmiddelbekendtgørelsen, jf. bekendtgørelse nr. 987 af 22. juni 2022
LF 8.9.4	Artikel 13, stk. 1, litra a) og b), i direktiv 2009/128/EØF om en ramme for Fællesskabets indsats for en bæredygtig anvendelse af pesticider	§ 8, stk. 1 og 2, i vaskepladspladsbekendtgørelsen, jf. bekendtgørelse nr. 1401 af 26. november 2018
LF 8.9.5	Artikel 13, stk. 1, litra b), i direktiv 2009/128/EØF om en ramme for Fællesskabets indsats for en bæredygtig anvendelse af pesticider	§ 24, i vaskepladspladsbekendtgørelsen, jf. bekendtgørelse nr. 1401 af 26. november 2018

46. LF 8.10 – Opbevaring af giftige og meget giftige plantebeskyttelsesmidler m.m.

Nyt krav

46.1 Delkrav

LF 8.10.1	Opbevaring af: <ul style="list-style-type: none">• meget giftige plantebeskyttelsesmidler• giftige plantebeskyttelsesmidler• plantebeskyttelsesmidler med alvorlige langtidseffekter• plantebeskyttelsesmidler, der er forsynet med sikkerhedssætning P405 skal ske under lås.
LF 8.10.2	Plantebeskyttelsesmidler, der er klassificeret som meget giftige, skal opbevares i et særskilt aflåst skab eller rum.
LF 8.10.3	Hvis meget giftige eller giftige plantebeskyttelsesmidler opbevares i en samlet mængde på over 125 ml, hvortil flere end fem personer har adgang, skal der udpeges en eller flere personer, der skal sikre, at opbevaringen af de pågældende midler sker forsvarligt og at uvedkommende ikke har adgang til midlerne.

46.2 Formål med kravet

LF 8.10.1 – LF 8.10.3	Formålet med kravet er at sikre bæredygtig anvendelse af plantebeskyttelsesmidler ved at mindske risici og virkninger for menneskers sundhed og miljøet.
-----------------------	--

46.3 Bemærkninger til krav LF 8.10

Giftige og meget giftige plantebeskyttelsesmidler, plantebeskyttelsesmidler med alvorlige langtidseffekter og plantebeskyttelsesmidler, der er forsynet med sikkerhedssætning skal opbevares under lås. Giftige midler må opbevares sammen med andre plantebeskyttelsesmidler under lås, hvorimod meget giftige midler skal opbevares separat under lås.

I EU skal farlige kemikalier mærkes med faremærker. Faremærkningen på en etiket angiver, hvordan midler skal opbevares, hvordan man skal beskytte sig selv, når de anvendes, og hvordan rester af disse midler bortskaffes. Før juni 2017 var faremærkerne en firkant med orange baggrund og giftige midler var mærket med "T" (toxic) og meget giftige plantebeskyttelsesmidler var mærket med "TX". I dag er de gældende piktogrammer en rød ramme på højkant med hvid baggrund.

Giftige og meget giftige midler kan kendes ved, at der på etiketten er anført minimum ét af nedenstående faresymboler, samt én eller flere af de tilhørende faresætninger. Faresætninger, eller såkaldte H-sætninger, forklarer et kemisk produkts fareklassificering, altså om produktet f.eks. er ætsende, brandfarligt, giftigt osv.

De giftige og meget giftige midler er bl.a. mosegrise- og muldvarpegift, men derudover er enkelte plantebeskyttelsesmidler mærket med H-sætninger, som anfører, at de er giftige midler f.eks. Reglone.

Meget giftige plantebeskyttelsesmidler:

Meget giftige bekæmpelsesmidler skal være mærket med én eller flere af faresætningerne H-300, H-310, H-330 og H-370:



H300	Livsfarlig ved indtagelse
H310	Livsfarlig ved hudkontakt
H330	Livsfarlig ved indånding



H370	Forårsager organskader
------	------------------------

Giftige plantebeskyttelsesmidler:

Giftige plantebeskyttelsesmidler omfatter midler, som skal være mærket med én eller flere af faresætningerne H-301, H-311 og H-331:



H301	Giftig ved indtagelse
H311	Giftig ved hudkontakt
H331	Giftig ved indånding

Midler mærket med sikkerhedsætningen P405:

Relativt mange midler er mærket med sikkerhedsætningen (også kaldet P-sætning), P405 (Opbevares under lås). Disse skal også opbevares under lås. Midler mærket med P405 må gerne opbevares sammen med andre bekæmpelsesmidler og andre stoffer og blandinger, hvis opbevaringen sker under lås eller der er konstant opsyn.

FLIPPER®

ADVARSEL
Brugsanvisningen skal følges for ikke at bringe menneskers sundhed og miljøet i fare (EUH401).
Forårsager hudirritation (H315).
Forårsager alvorlig øjenirritation (H319).
Kan forårsage irritation af luftvejene (H335).
Skadelig for vandlevende organismer, med langvarige virkninger (H412).
Undgå indånding af spray (P261).
Vask hænder og ansigt grundigt efter brug (P264).
Undgå udledning til miljøet (P273).
Bær beskyttelseshandsker og øjenbeskyttelse (P280).
Vær opmærksom på, at Arbejdstilsynet har regler for arbejde med og udsættelse for plantebeskyttelsesmidler. Læs nærmere i det eventuelt lovpålagte sikkerhedsdatablad.
Overtrædelse af nedenstående særligt fremhævede forskrifter kan medføre straf:
Må kun anvendes til bekæmpelse af møl, bladlus og midler i agurk, squash, tomat, aubergine og jordbær i åbne og lukkede væksthuse.
Må ikke anvendes mod andre skadevoldere og ikke i højere doseringer end de i brugsanvisningen nævnte.
Undgå forurening af vandmiljøet med produktet eller med beholdere, der har indeholdt produktet (SP1).
Må ikke tømmes i kloakafføb.
Opbevares under lås og utilgængeligt for børn (P405 - P102).
Må ikke opbevares sammen med fødevarer, drikkevarer og foderstoffer.

UF: J960-4051-0004-4TM3

Plantebeskyttelsesmidler med alvorlige langtidseffekter:

Nogle plantebeskyttelsesmidler er betegnet som midler med alvorlige langtidseffekter. Det er plantebeskyttelsesmidler, som er blevet klassificeret som kræftfremkaldende, mutagen eller reproduktionstoksiske. Plantebeskyttelsesmidler med alvorlige langtidseffekter skal være mærket med én eller flere af faresætningerne H-350, H-340 og

H-360. Midlerne må gerne opbevares sammen med andre bekæmpelsesmidler og andre stoffer og blandinger, hvis opbevaringen sker under lås eller der er konstant opsyn.

Hvis der opbevares meget giftige eller giftige bekæmpelsesmidler i en samlet mængde på over 125 ml, hvortil flere end fem personer har adgang, skal der udpeges en eller flere personer, der skal sikre, at opbevaringen af de pågældende midler sker forsvarligt og at uvedkommende ikke har adgang til midlerne.

46.4 Kravets relevans

Kravet gælder fra og med den 1. januar 2023. Kravet er relevant, hvis der opbevares giftige, meget giftige plantebeskyttelsesmidler, plantebeskyttelsesmidler med alvorlige langtidseffekter samt plantebeskyttelsesmidler, der er forsynet med sikkerhedssætning P405 på bedriften. Kravet er ikke relevant, hvis du f.eks. har en maskinstation til at foretage udbringning af plantebeskyttelsesmidler og maskinstationen indkøber og opbevarer plantebeskyttelsesmidlerne.

46.5 Regelhenvisning til kravet

Delkrav	EU-regel	National regel
LF 8.10.1	Artikel 13, stk. 1, litra a), i direktiv 2009/128/EØF om en ramme for Fællesskabets indsats for en bæredygtig anvendelse af pesticider	§ 27, stk. 2 og 5, i bekæmpelsesmiddelbekendtgørelsen, jf. bekendtgørelse nr. 987 af 22. juni 2022
LF 8.10.2	Artikel 13, stk. 1, litra a), i direktiv 2009/128/EØF om en ramme for Fællesskabets indsats for en bæredygtig anvendelse af pesticider	§ 27, stk. 6, i bekæmpelsesmiddelbekendtgørelsen, jf. bekendtgørelse nr. 987 af 22. juni 2022
LF 8.10.3	Artikel 13, stk. 1, litra a), i direktiv 2009/128/EØF om en ramme for Fællesskabets indsats for en bæredygtig anvendelse af pesticider	§ 27, stk. 7, i bekæmpelsesmiddelbekendtgørelsen, jf. bekendtgørelse nr. 987 af 22. juni 2022

Bilag 1. Definitioner

Landbrugsareal

Samlebegreb, der omfatter omdriftsarealer, arealer med permanente afgrøder og arealer med permanent græs. .

Omdriftsareal

Areal med produktion af afgrøder, der ikke anses som permanente afgrøder eller permanent græs, eller arealer, der er til rådighed for produktion af afgrøder, men som ligger brak.

Permanente afgrøder

Afgrøder, der holdes ude af omdriften, og som dyrkes på arealerne i fem år eller mere og giver udbytte i flere år, bortset fra græs og permanent græs.

Permanente græsarealer

Arealer med græs eller andet grøntfoder, som har udgjort jorddække i mere end 5 på hinanden følgende år.

En bedrift

Alle de produktionsenheder, der drives landbrugsmæssigt af en landbruger, og som befinder sig på samme medlemsstats område.

Planperiode

En planperiode løber fra 1. august til 31. juli det efterfølgende år. Den forlængede planperiode løber fra 1. august til 30. september i den efterfølgende planperiode.

Bilag 2. Ansvarlige myndigheder

Krav	Kontrolmyndighed	Ressortmyndighed (regelansvarlig)
Område 1 – Miljø, klimaforandring og god landbrugs- og miljømæssig stand for jord (GLM):		
GLM 1 – GLM 9	Landbrugsstyrelsen	Landbrugsstyrelsen
LF 1.1	Landbrugsstyrelsen	Miljøministeriet
LF 1.2	Landbrugsstyrelsen	Landbrugsstyrelsen
LF 2.1.1 - LF 2.6.3	Landbrugsstyrelsen	Miljøministeriet
LF 2.7.1 – LF 2.14.2	Landbrugsstyrelsen	Landbrugsstyrelsen
LF 3	Landbrugsstyrelsen	Miljøministeriet
LF 4	Landbrugsstyrelsen	Miljøministeriet
Område 2 – Folkesundhed, dyresundhed og plantesundhed		
LF 5.1.1 – 5.1.2	Landbrugsstyrelsen	Fødevarestyrelsen
LF 5.2.1 – 5.2.6	Fødevarestyrelsen	Fødevarestyrelsen
LF 5.3.1 – 5.14.2	Landbrugsstyrelsen	Fødevarestyrelsen
LF 6	Landbrugsstyrelsen	Fødevarestyrelsen
LF 7	Landbrugsstyrelsen	Miljøministeriet
LF 8	Landbrugsstyrelsen	Miljøministeriet
Område 3 – Dyrevelfærd		
LF 9 - 11	Landbrugsstyrelsen	Fødevarestyrelsen

[Bagside Overskrift]

[Bagside Tekst]



Landbrugsstyrelsen
Nyropsgade 30
1780 København V

www.lbst.dk