



Statistik over økologiske jordbrugsbedrifter 2010

Autorisation & Produktion

Statistics on organic farms 2010

Certifications & Production

Juli 2011



Kolofon

**Statistik over økologiske
jordbrugsbedrifter 2010**

Autorisation & Produktion

Denne vejledning er udarbejdet af Ministeriet for Fødevarer, Landbrug og Fiskeri i 2011

Bidragyder(e): Plantedirektoratet

Fotograf(er): Colourbox

© Ministeriet for Fødevarer, Landbrug og Fiskeri

Plantedirektoratet
Skovbrynet 20
2800 Kgs. Lyngby
Tlf.: +45 4526 3600
Fax: +45 4526 3610
E-mail: pdir@pdir.dk
Hjemmeside: www.pdir.fvm.dk

ISBN 978-87-7120-105-5

Indholdsfortegnelse

| | |
|--|----|
| 1. Indledning..... | 3 |
| 2. Antal bedrifter opgjort pr. 31. december 2010 | 4 |
| Tabel 1. Udviklingen i antallet af bedrifter i perioden 1989-2010..... | 4 |
| Table 1. Number of organic agricultural holdings between 1989-2010 | 4 |
| 3. Antal bedrifter, arealer og husdyr opgjort pr. 5. maj 2010 baseret på den årlige indberetning, som alle landmænd indsender i april måned | 5 |
| Tabel 2. Udviklingen i antallet af økologiske bedrifter og arealer 1989-2010 | 6 |
| Table 2. Development in the number of organic agricultural holdings and areas under organic cultivation 1989-2010 | 6 |
| Figur 1. Arealudvikling i det økologiske jordbrug | 7 |
| Figure 1. Development in the total area under organic cultivation | 7 |
| Tabel 3. Udviklingen i antallet af økologiske jordbrug og det tilhørende produktionsareal 1990-2010 fordelt på landsdel/regioner | 8 |
| Table 3. Number of organic agricultural holdings and their production area 1990-2010 divided by region | 8 |
| 3.1. Antal autoriserede bedrifter..... | 8 |
| 3.1. Number of authorized agricultural holdings..... | 8 |
| 3.2. Produktionsareal i ha..... | 9 |
| 3.2. Production area in ha | 9 |
| 3.3. Gennemsnitligt areal pr. bedrift..... | 10 |
| 3.3. Average area per agricultural holding..... | 10 |
| Tabel 4. Diverse økologital fordelt på regioner i 2010..... | 11 |
| Table 4. Divided by region in 2010 | 11 |
| Tabel 5. Det økologiske jordbrugs antal og arealer i forhold til det samlede danske landbrug i 2010 | 12 |
| Table 5. Number of organic agricultural holdings and parcels under organic cultivation measured in relation to the total Danish agriculture 2010 | 12 |
| Tabel 6. De økologiske bedrifter fordelt efter produktionsarealets størrelse 2010..... | 12 |
| Table 6. Organic agricultural holdings divided by size of production area 2010 | 12 |
| Figur 2. Antal økologiske bedrifter fordelt efter produktionsarealets størrelse 2010 | 13 |
| Figure 2. Number of organic agricultural holdings divided by size of production area 2010 | 13 |
| Tabel 7. Anvendelse af arealer, hvor afgrøden er fuldt omlagt på økologiske bedrifter i 2010 i hektar | 14 |

| | |
|---|----|
| Table 7. Production on fully converted parcels in 2010 measured in hectares | 14 |
| Tabel 8. Anvendelse af arealer, hvor afgrøden er økologisk, under omlægning eller ikke-økologisk på de økologiske bedrifter i 2010 i hektar | 19 |
| Table 8. Production on agricultural areas, organic parcels, in-conversion parcels and non-organic parcels in 2010 in hectares | 19 |
| Tabel 9. Anvendelse af arealer, hvor afgrøden ikke er omlagt på økologiske bedrifter i 2010... | 22 |
| Table 9. Production on unconverted areas on organic agricultural holdings in 2010 | 22 |
| Tabel 10. Antal bedrifter med animalsk produktion ultimo 2010 | 25 |
| Table 10. Number of agricultural holdings with livestock production ultimo 2010 | 25 |
| Tabel 11. Den samlede husdyrbestand på de økologiske bedrifter 2010 | 25 |
| Table 11. Total number of animals on organic agricultural holdings 2010 | 25 |
| 1. Summary in English..... | 27 |
| 2. Number of organic agricultural holdings (31 December 2010) | 27 |
| 3. Number of organic agricultural holdings, production areas and livestock (5 May 2010) - Based on the annual report delivered by all farmers in April..... | 27 |

1. Indledning

Plantedirektoratet fører kontrol med alle danske økologiske bedrifter. I den forbindelse indsamler Plantedirektoratet en lang række data om de økologiske bedrifter. Disse data har dannet grundlag for denne statistik, der beskriver antallet af autorisationer, bedrifternes arealanvendelse, størrelsesforhold og husdyrbestanden i 2010 samt udviklingen i disse data over en årrække.

Plantedirektoratet autoriserer bedrifter til økologisk husdyr- og jordbrugsproduktion. Denne autorisation er en forudsætning for, at bedriftens produkter er økologiske.

2. Antal bedrifter opgjort pr. 31. december 2010

Plantedirektoratet autoriserer bedrifter til økologisk husdyr- og jordbrugsproduktion.

I løbet af 2010 faldt antallet af økologiske bedrifter med 18. Dette svarer til et fald på 0,7 % af det samlede antal af økologiske bedrifter.

Tabel 1. Udviklingen i antallet af bedrifter i perioden 1989-2010

Table 1. Number of organic agricultural holdings between 1989-2010

| | 1989 | 1990 | 1991 | 1992 | 1993 | 1994 | 1995 | 1996 | 1997 | 1998 | 1999 |
|--|------|------|------|------|------|------|------|------|------|------|------|
| Autoriserede <i>Authorized primo</i> | 219 | 401 | 523 | 672 | 675 | 640 | 677 | 1050 | 1166 | 1617 | 2228 |
| + ansøgere <i>+ applicants</i> | 194 | 166 | 213 | 67 | 43 | 98 | 417 | 161 | 499 | 670 | 950 |
| - ophørte <i>- terminated</i> | 12 | 44 | 64 | 64 | 78 | 62 | 44 | 45 | 48 | 59 | 79 |
| =autoriserede <i>=authorized ultimo</i> | 401 | 523 | 672 | 675 | 640 | 676 | 1050 | 1166 | 1617 | 2228 | 3099 |

| | 2000 | 2001 | 2002 | 2003 | 2004 | 2005 | 2006 | 2007 | 2008 | 2009 | 2010 |
|--|------|------|------|------|------|------|------|------|------|------|------|
| Autoriserede <i>Authorized primo</i> | 3099 | 3466 | 3525 | 3714 | 3510 | 3166 | 3036 | 2794 | 2835 | 2751 | 2689 |
| + ansøgere <i>+ applicants</i> | 450 | 276 | 241 | 62 | 86 | 110 | 103 | 253 | 105 | 103 | 103 |
| - ophørte <i>- terminated</i> | 83 | 217 | 52 | 266 | 430 | 240 | 345 | 212 | 189 | 165 | 121 |
| =autoriserede <i>=authorized ultimo</i> | 3466 | 3525 | 3714 | 3510 | 3166 | 3036 | 2794 | 2835 | 2751 | 2689 | 2671 |

3. Antal bedrifter, arealer og husdyr opgjort pr. 5. maj 2010 baseret på den årlige indberetning, som alle landmænd indsender i april måned

Økologernes produktionsareal er steget med 3.167 ha, svarende til ca. 1,9 % fra 2009 til 2010 (se tabel 2).

Der er nu i alt 173.513 ha økologisk produktionsareal. Og hvor det endeligt omlagte areal i 2008 og 2009 var på ca. 139.000 ha, er det endeligt omlagte areal nu steget til 150.858 ha (se tabel 2).

Den gennemsnitlige bedriftsstørrelse er næsten dobbelt så stor i Jylland som på Sjælland (se tabel 3).

Den gennemsnitlige størrelse af de økologiske bedrifter er lidt større end for gennemsnittet af alle danske bedrifter (se tabel 5).

Der er stor forskel på bedrifternes størrelse. De økologiske bedrifter med mere end 100 ha udgør 21,4 % af det samlede antal økologiske bedrifter, og råder over 70,3 % af det samlede økologiske areal. 13,6 % af bedrifterne har mindre end 5 ha. (se tabel 6).

De økologiske bedrifter udgør ca. 6,2 % af alle danske jordbrug, mens omkring 6,6 % af det samlede danske landbrugsareal bliver drevet økologisk.

Tabel 2. Udviklingen i antallet af økologiske bedrifter og arealer 1989-2010
Table 2. Development in the number of organic agricultural holdings and areas under organic cultivation 1989-2010

| Avlsår | Bedrift Antal | Økologiske arealer, ha | Omlægningsareal, ha (2.+ 1. år) | | Ikke omlagt areal, ha | Produktionsareal i alt, ha |
|-------------------------------|------------------------|-----------------------------|---|---|-----------------------------------|--|
| <i>Year of production</i> | <i>Farm Number</i> | <i>Organic area, ha</i> | <i>Area under conversion, ha (2. + 1. year)</i> | | <i>Non-converted area, ha</i> | <i>Total production area, ha</i> |
| 1989 | 401 | 5.565 | 2.719 | | 1.270 | 9.554 |
| 1990 | 523 | 7.973 | 3.062 | | 546 | 11.581 |
| 1991 | 672 | 10.477 | 6.678 | | 808 | 17.963 |
| | | | 2. års omlagt ¹ <i>Converted by the 2. year</i> | 1. års omlagt ² <i>Converted by the 1. year</i> | | |
| 1992 | 675 | 10.446 | 5.708 | 1.984 | 515 | 18.653 |
| 1993 | 640 | 16.759 | 1.626 | 1.376 | 329 | 20.090 |
| 1994 | 677 | 16.387 | 1.031 | 3.269 | 457 | 21.145 |
| 1995 | 1.050 | 17.032 | 3.668 | 17.634 | 2.550 | 40.884 |
| 1996 | 1.166 | 20.193 | 17.826 | 6.970 | 1.180 | 46.171 |
| 1997 | 1.617 | 37.033 | 7.109 | 15.822 | 4.366 | 64.329 |
| 1998 | 2.228 | 44.102 | 18.203 | 30.894 | 5.962 | 99.163 |
| 1999 | 3.099 | 60.232 | 36.924 | 39.473 | 10.056 | 146.685 |
| 2000 | 3.466 | 93.354 | 43.561 | 20.745 | 7.597 | 165.258 |
| 2001 | 3.525 | 131.986 | 24.635 | 11.756 | 5.120 | 173.497 |
| 2002 | 3.714 | 148.301 | 16.241 | 9.808 | 4.009 | 178.359 |
| 2003 | 3.510 | 149.157 | 12.277 | 3.714 | 2.876 | 168.022 |
| 2004 | 3.166 | 149.401 | 5.707 | 1.773 | 3.327 | 160.209 |
| Avlsår | Bedrift Antal | Økologiske arealer, ha | Omlægnings- afgrøde ⁵ | Ikke øko. el. omlæg. afgrøde ⁵ | Ikke omlagt areal, ha | Produktionsareal i alt, ha |
| <i>Year of production</i> | <i>Farm Number</i> | <i>Organic area, ha</i> | <i>Crop under conversion</i> | <i>Crop neither or- ganic nor under conversion</i> | <i>Non-converted area, ha</i> | <i>Total area under production, ha</i> |
| 2005 ³ | 2.892 | 139.352 | 6.284 | 1.846 | 3.333 | 150.815 |
| 2006 | 2.662 | 133.046 | 5.032 | 2.941 | 3.284 | 144.303 |
| 2007 | 2.607 | 133.947 | 7.516 | 3.930 | 4.814 | 150.207 |
| 2008 | 2.682 | 139.021 | 11.084 | 10.684 | 5.949 | 166.738 |
| 2009 | 2.626 | 139.537 | 16.893 | 6.563 | 7.351 | 170.346 |

¹ Arealet er under omlægning. Afgrøderne kan sælges som omlægningsafgrøder.

Area under conversion. Products can be sold as products produced under conversion.

² Arealet er under omlægning. Afhængig af høsttidspunktet i forhold til omlægningstidspunkt kan afgrøderne enten betegnes som omlægningsafgrøder eller ikke-økologiske afgrøder.

Area under conversion. Depending on time of harvest in relation to conversion time, the produce can either be sold as an in-conversion product or a non-organic product.

³ Opgørelsesmåden er blevet ændret fra 2005, idet der fra 2005 kun medtages det antal bedrifter pr. 5. maj samme år, som danner grundlag for arealstørrelsen.

Method of calculation has been changed from 2005. As from 2005 only the number of farms registered before 5 May the same year are included in the area size.

| Avlsår | Bedrift Antal | Økologiske arealer, ha | Økologisk, omlægningsafgrøde eller ikke-økologisk ⁴ | Ikke omlagt areal, ha | Produktionsareal i alt, ha |
|-------------------------------|------------------------|-----------------------------|---|-----------------------------------|--|
| <i>Year of production</i> | <i>Farm Number</i> | <i>Organic area, ha</i> | <i>Crop neither organic nor under conversion</i> | <i>Non-converted area, ha</i> | <i>Total area under production, ha</i> |
| 2010 ⁵ | 2.602 | 150.858 | 18.135 | 4.519 | 173.513 |

Figur 1. Arealudvikling i det økologiske jordbrug

Figure 1. Development in the total area under organic cultivation

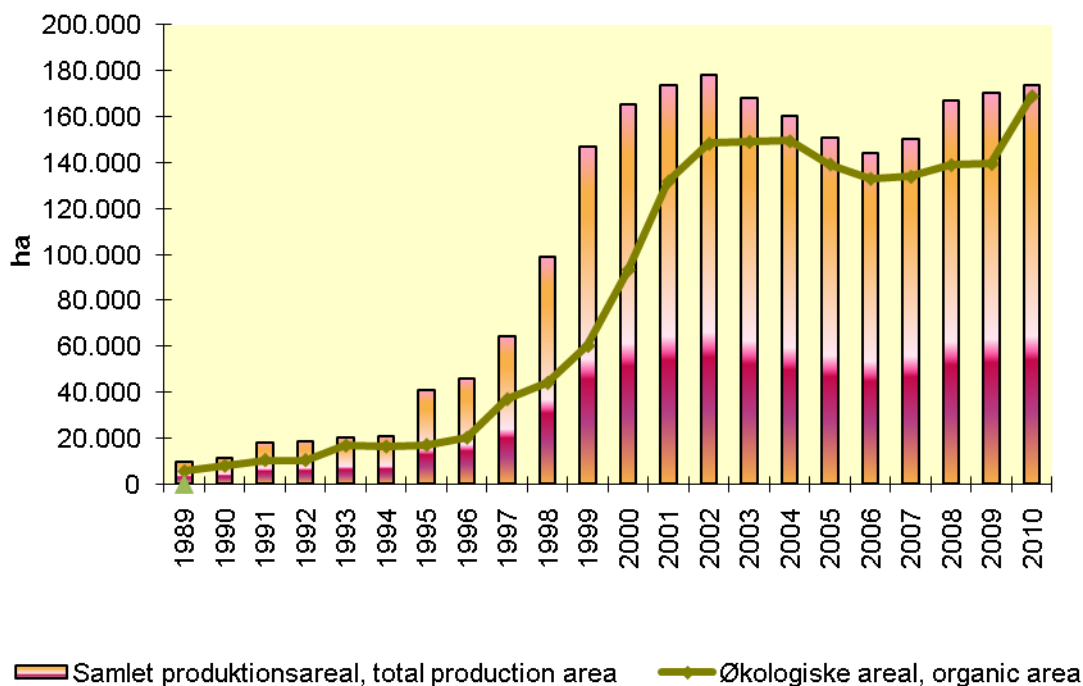

⁴ Afgrøden kan enten være økologisk, omlægningsafgrøde eller ikke-økologisk. Afgrødens status afhænger af så- og høsttidspunkt samt hvilken såsæd, der er anvendt.

The crop is either an organic product, in-conversion product or a non-organic product. The status of the crop depends on the time of sowing, harvest and the type of seed used.

⁵ Bemærk ændret beregningsmetode i 2010, idet tal for omlægningsafgrøder og ikke-økologiske afgrøder er lagt sammen.

A different calculation method has been applied in 2010.

Tabel 3. Udviklingen i antallet af økologiske jordbrug og det tilhørende produktionsareal 1990-2010 fordelt på landsdel/regioner**Table 3. Number of organic agricultural holdings and their production area 1990-2010 divided by region****3.1. Antal autoriserede bedrifter****3.1. Number of authorized agricultural holdings**

| År Year | Jylland Jutland | Fyn Funen | Sjælland Sealand | Økologiske jordbrug i alt Denmark | | |
|------------|-----------------------|-----------------------|----------------------|--------------------------------------|--------------------|-------|
| 1990 | 281 | 62 | 180 | 523 | | |
| 1991 | 380 | 77 | 215 | 672 | | |
| 1992 | 380 | 76 | 219 | 675 | | |
| 1993 | 362 | 67 | 211 | 640 | | |
| 1994 | 406 | 65 | 206 | 677 | | |
| 1995 | 710 | 82 | 258 | 1.050 | | |
| 1996 | 782 | 91 | 293 | 1.166 | | |
| 1997 | 1.121 | 118 | 378 | 1.617 | | |
| 1998 | 1.610 | 133 | 485 | 2.228 | | |
| 1999 | 2.321 | 160 | 618 | 3.099 | | |
| 2000 | 2.547 | 197 | 722 | 3.466 | | |
| 2001 | 2.589 | 203 | 740 | 3.532 | | |
| 2002 | 2.718 | 220 | 776 | 3.714 | | |
| 2003 | 2.536 | 220 | 754 | 3.510 | | |
| 2004 | 2.160 | 195 | 679 | 3.034 | | |
| 2005 | 2.091 | 176 | 625 | 2.892 | | |
| 2006 | 1.898 | 159 | 605 | 2.662 | | |
| År | Region Nordjylland | Region Midtjylland | Region Syddanmark | Region Hovedstaden | Region Sjælland | I alt |
| 2007 | 404 | 815 | 810 | 185 | 393 | 2607 |
| 2008 | 417 | 854 | 820 | 183 | 408 | 2682 |
| 2009 | 415 | 809 | 819 | 183 | 400 | 2626 |
| 2010 | 406 | 806 | 816 | 173 | 401 | 2602 |
| 2010 i % | 15,6 | 31,0 | 31,4 | 6,6 | 15,4 | 100 |

3.2. Produktionsareal i ha⁶**3.2. Production area in ha⁷**

| År Year | Jylland Jutland | Fyn Funen | Sjælland Sealand | Økologiske jordbrug i alt Denmark | | |
|------------|-----------------------|-----------------------|----------------------|--------------------------------------|--------------------|---------|
| 1990 | 7.212 | 923 | 3.446 | 11.581 | | |
| 1991 | 12.697 | 1.014 | 4.252 | 17.963 | | |
| 1992 | 13.209 | 1.075 | 4.369 | 18.653 | | |
| 1993 | 14.782 | 980 | 4.328 | 20.090 | | |
| 1994 | 15.482 | 986 | 4.677 | 21.145 | | |
| 1995 | 33.635 | 1.308 | 5.941 | 40.884 | | |
| 1996 | 37.651 | 1.510 | 7.010 | 46.171 | | |
| 1997 | 53.637 | 1.867 | 8.825 | 64.329 | | |
| 1998 | 85.806 | 2.323 | 11.033 | 99.163 | | |
| 1999 | 128.559 | 3.131 | 14.995 | 146.685 | | |
| 2000 | 140.811 | 4.641 | 19.805 | 165.258 | | |
| 2001 | 146.250 | 5.104 | 20.586 | 171.940 | | |
| 2002 | 150.245 | 5.209 | 22.985 | 178.439 | | |
| 2003 | 140.424 | 4.785 | 22.945 | 168.154 | | |
| 2004 | 133.235 | 4.704 | 22.270 | 160.209 | | |
| 2005 | 126.226 | 3.997 | 20.592 | 150.815 | | |
| 2006 | 120.606 | 3.899 | 19.798 | 144.303 | | |
| År | Region Nordjylland | Region Midtjylland | Region Syddanmark | Region Hovedstaden | Region Sjælland | I alt |
| 2007 | 24.624 | 51.808 | 54.713 | 7.123 | 11.939 | 150.207 |
| 2008 | 27.652 | 58.012 | 59.152 | 7.535 | 14.387 | 166.738 |
| 2009 | 29.534 | 57.790 | 60.300 | 7.837 | 14.885 | 170.346 |
| 2010 | 30.114 | 58.917 | 61.761 | 7.044 | 15.676 | 173.513 |
| 2010 i % | 17,3 | 34,0 | 35,6 | 4,1 | 9,0 | 100 |

⁶ Produktionsareal er bedrifternes samlede areal og heri er inkluderet det økologiske areal, omlægningsarealet og arealer, der endnu ikke er under omlægning

⁷ The production area describes the total agricultural area, including parcels under organic cultivation, converted parcels and parcels not yet under conversion.

3.3. Gennemsnitligt areal pr. bedrift

3.3. Average area per agricultural holding

| År Year | Jylland Jutland | Fyn Funen | Sjælland Sealand | Økologiske jordbrug i alt Denmark | | |
|------------|-----------------------|-----------------------|----------------------|--------------------------------------|--------------------|-------|
| 1990 | 15,7 | 14,9 | 19,1 | 22,1 | | |
| 1991 | 33,4 | 13,2 | 19,8 | 26,7 | | |
| 1992 | 36,7 | 14,1 | 19,1 | 27,6 | | |
| 1993 | 40,8 | 14,6 | 20,5 | 31,4 | | |
| 1994 | 38,1 | 15,2 | 22,7 | 31,2 | | |
| 1995 | 47,4 | 16,0 | 23,0 | 38,9 | | |
| 1996 | 48,1 | 16,6 | 23,9 | 39,6 | | |
| 1997 | 48,0 | 15,8 | 23,3 | 39,8 | | |
| 1998 | 53,3 | 17,5 | 22,7 | 44,5 | | |
| 1999 | 55,4 | 19,6 | 24,3 | 47,3 | | |
| 2000 | 55,2 | 23,6 | 27,4 | 47,7 | | |
| 2001 | 56,5 | 25,1 | 27,9 | 48,9 | | |
| 2002 | 55,3 | 23,7 | 29,6 | 48,0 | | |
| 2003 | 55,4 | 21,8 | 30,4 | 47,9 | | |
| 2004 | 61,7 | 24,1 | 32,8 | 52,8 | | |
| 2005 | 60,4 | 22,7 | 33,0 | 52,2 | | |
| 2006 | 63,54 | 24,52 | 32,72 | 54,2 | | |
| År | Region Nordjylland | Region Midtjylland | Region Syddanmark | Region Hovedstaden | Region Sjælland | I alt |
| 2007 | 61,0 | 63,6 | 67,5 | 38,5 | 30,4 | 57,6 |
| 2008 | 66,3 | 67,9 | 72,1 | 41,2 | 35,3 | 62,2 |
| 2009 | 71,2 | 71,4 | 73,6 | 42,8 | 37,2 | 64,9 |
| 2010 | 74,2 | 73,1 | 75,7 | 40,7 | 39,1 | 66,7 |

Tabel 4. Diverse økologital fordelt på regioner i 2010**Table 4. Divided by region in 2010**

| Region | Antal bedrifter med planteavl <i>Farms with crop production</i> | Økologisk areal, ha <i>Organic area, ha</i> | Økologisk, omlæg. el ikke-øko. afgrøde ⁸ <i>Crop neither organic nor under conversion</i> | Samlet økologiske arealer ⁹ <i>Total organic area</i> | Ikke økologisk <i>Non organic</i> | Areal i alt <i>Total area</i> |
|--------------------|--|--|---|---|--------------------------------------|----------------------------------|
| Region Nordjylland | 406 | 25.626 | 3.505 | 29.131 | 984 | 30.114 |
| Region Midtjylland | 806 | 51.532 | 6.049 | 57.581 | 1.335 | 58.917 |
| Region Syddanmark | 816 | 54.491 | 5.730 | 60.221 | 1.540 | 61.761 |
| Region Hovedstaden | 172 | 6.105 | 874 | 6.980 | 64 | 7.044 |
| Region Sjælland | 401 | 13.103 | 1.976 | 15.079 | 596 | 15.676 |
| I alt | 2602 | 150.858 | 18.135 | 168.993 | 4.519 | 173.513 |

⁸ Arealet er under omlægning. Afhængig af høsttidspunktet i forhold til omlægningstidspunkt kan afgrøderne enten betegnes som omlægningsafgrøder eller ikke-økologiske afgrøder.

Area under conversion. Depending on time of harvest in relation to conversion time, the produce can either be sold as an in-conversion product or a non-organic product.

⁹ Samlet økologisk areal inkl. arealer under omlægning.

Total area under organic cultivation including parcels under conversion.

Tabel 5. Det økologiske jordbrugs antal og arealer i forhold til det samlede danske landbrug i 2010

Table 5. Number of organic agricultural holdings and parcels under organic cultivation measured in relation to the total Danish agriculture 2010

| | Økologiske landbrug <i>Organic holdings</i> | | Alle landbrug ¹⁰ <i>Total agricultural holdings</i> |
|--|--|---|---|
| | I alt <i>In total</i> | I pct. af alle landbrug <i>Pct. of all agricultural holdings</i> | |
| Antal bedrifter <i>Number of farms</i> | 2.602 | 6,2 | 42.099 |
| Samlet produktionsareal, ha <i>Total area of production, ha</i> | 173.513 | 6,6 | 2.646.400 |
| Færdig omlagt økologisk areal, ha <i>Converted organic area, ha</i> | 150.858 | 5,7 | - |
| Gennemsnitligt produktionsareal pr. bedrift, ha <i>Average production area per farm, ha</i> | 66,7 | - | 62,9 |

Tabel 6. De økologiske bedrifter fordelt efter produktionsarealets størrelse 2010

Table 6. Organic agricultural holdings divided by size of production area 2010

| Bedrifter opdelt efter størrelse <i>Farms divided by size</i> | <5 ha | 5-9,9 ha | 10-19,9 ha | 20-29,9 ha | 30-49,9 ha | 50-99,9 ha | >100 ha | I alt <i>In total</i> |
|--|-------|----------|------------|------------|------------|------------|---------|--------------------------|
| Antal økologiske bedrifter <i>Number of organic farms</i> | 353 | 371 | 445 | 247 | 311 | 318 | 557 | 2602 |
| Andel af det økologiske areal i procent <i>Share of organic area in pct.</i> | 0,6 | 1,6 | 3,8 | 3,4 | 7,0 | 13,4 | 70,3 | 100 |
| Antallet af økologiske bedrifter i procent <i>Share of organic area in pct.</i> | 13,6 | 14,3 | 17,1 | 9,5 | 12,0 | 12,1 | 21,4 | 100 |
| Antallet af alle danske landbrug ¹¹ i procent <i>Share of organic area in pct.</i> | 7,3 | 19,1 | 18,5 | 10,2 | 11,6 | 14,1 | 19,2 | 100 |

¹⁰ Danmarks Statistik, Landbrugsstatistik 2010.

¹¹ Danmarks Statistik, Landbrugsstatistik 2010.

Figur 2. Antal økologiske bedrifter fordelt efter produktionsarealets størrelse 2010

Figure 2. Number of organic agricultural holdings divided by size of production area 2010

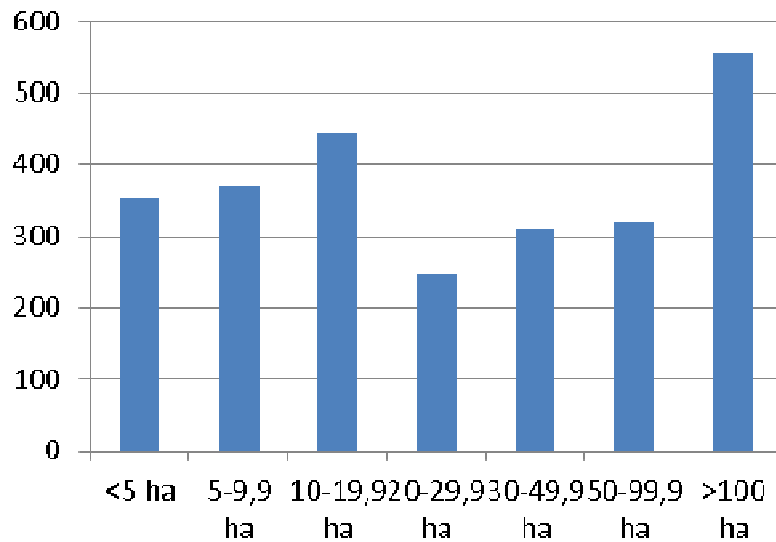

Tabel 7. Anvendelse af arealer, hvor afgrøden er fuldt omlagt på økologiske bedrifter i 2010 i hektar**Table 7. Production on fully converted parcels in 2010 measured in hectares**

| Afgnr. | Navn | Nord- jylland | Midt- jylland | Syd- danmark | Hoved- staden | Sjælland | I alt |
|--------|--|------------------|------------------|-----------------|------------------|----------|-----------|
| 1 | Vårbyg | 838,28 | 3.751,34 | 4.244,65 | 54,86 | 1.179,38 | 10.068,51 |
| 2 | Vårhvede | 835,01 | 1.478,83 | 1.813,30 | 412,37 | 685,33 | 5.224,84 |
| 3 | Havre | 1.499,47 | 2.242,14 | 2.565,57 | 286,55 | 333,56 | 6.927,29 |
| 4 | Andre kornarter, vårsået | 513,83 | 1.308,32 | 686,47 | 144,70 | 240,97 | 2.894,29 |
| 5 | Majs til høst ved modenhed | 23,88 | 6,92 | 33,63 | | 21,71 | 86,14 |
| 7 | Korn+bælgsæd, vårsået. Maks 50 % Bælgsæd | 233,67 | 1.422,06 | 1.572,08 | 98,16 | 266,51 | 3.592,48 |
| 10 | Vinterbyg | 35,54 | 509,03 | 157,26 | | 92,52 | 794,35 |
| 11 | Vinterhvede | 535,99 | 1.233,04 | 1.304,91 | 164,33 | 1.006,68 | 4.244,95 |
| 13 | Vinterhvede, brødhvede | 5,81 | 72,94 | 61,58 | 26,46 | 116,88 | 283,67 |
| 14 | Vinterrug | 1.255,64 | 2.707,29 | 1.404,99 | 276,96 | 734,74 | 6.379,62 |
| 15 | Hybridrug | 35,49 | 145,28 | 19,48 | 23,02 | | 223,27 |
| 16 | Triticale | 199,45 | 408,63 | 415,54 | | 48,32 | 1.071,94 |
| 17 | Andre kornarter, efterårssået | 111,61 | 180,14 | 400,99 | 80,40 | 281,67 | 1.054,81 |
| 21 | Vårraps | | 9,25 | 6,72 | | 4,00 | 19,97 |
| 22 | Vinterraps | | 71,32 | 29,65 | 5,68 | 334,63 | 441,28 |
| 24 | Solsikke | | 1,50 | | 0,12 | | 1,62 |
| 25 | Sojabønner | | | 19,47 | | 5,00 | 24,47 |
| 30 | Ærter | 116,86 | 619,93 | 416,43 | | 16,10 | 1.169,32 |
| 31 | Hestebønner | 87,13 | 279,43 | 153,56 | 14,02 | 39,47 | 573,61 |
| 32 | Sødlupin | 30,67 | 366,66 | 127,63 | 19,92 | 17,16 | 562,04 |
| 35 | Flerårig bælgsæd | | 0,20 | | | 0,02 | 0,22 |
| 36 | Anden bælgsæd til modenhed | 2,60 | 16,21 | 9,82 | 4,00 | 2,00 | 34,63 |
| 40 | Oliehør | | 80,31 | | | 1,30 | 81,61 |
| 42 | Hamp | | 2,41 | | | 52,51 | 54,92 |
| 101 | Rajgræs, alm frø | 90,53 | 650,05 | 290,63 | | 34,06 | 1.065,27 |
| 102 | Rajgræs, alm. 1. År, efterudlagte frø | | 36,52 | 64,31 | | | 100,83 |
| 103 | Rajgræs, ital, frø | 15,30 | 17,97 | 6,81 | | | 40,08 |
| 105 | Timotheefrø | | 77,96 | | 11,92 | 17,57 | 107,45 |
| 106 | Hundegræsfrø | | | | | 59,35 | 59,35 |
| 107 | Engsvingelfrø | | 50,70 | 9,65 | 22,40 | 29,52 | 112,27 |
| 108 | Rødsvingelfrø | | 30,40 | 7,63 | | 18,38 | 56,41 |
| 109 | Rajsvingel | | 43,60 | 86,68 | | | 130,28 |
| 111 | Strandsvingelfrø | | | | | 10,50 | 10,50 |
| 116 | Rajgræs, hybrid | 12,20 | 11,28 | | | | 23,48 |
| 117 | Rajgræs efterårsudlæg hybrid | | 8,60 | | | | 8,60 |
| 120 | Kløverfrø | 58,41 | 324,15 | 258,46 | 153,73 | 431,08 | 1.225,83 |
| 122 | Kommenfrø | | 0,67 | 0,06 | | 0,30 | 1,03 |
| 124 | Spinatfrø | | 5,00 | | | | 5,00 |
| 125 | Bederoerfrø | | | | 2,15 | 1,65 | 3,80 |
| 150 | Læggekartofler (m. kontrol) | 11,75 | 16,67 | 69,59 | | 0,75 | 98,76 |

| Afgnr. | Navn | Nord- jylland | Midt- jylland | Syd- danmark | Hoved- staden | Sjælland | I alt |
|--------|---|------------------|------------------|-----------------|------------------|----------|-----------|
| 151 | Stivelseskartofler | | | 17,65 | | | 17,65 |
| 152 | Spisekartofler | 116,75 | 422,60 | 562,20 | 44,99 | 56,16 | 1.202,70 |
| 153 | Kartofler, andre | 12,64 | 6,34 | 0,30 | | 0,40 | 19,68 |
| 162 | Andre industriafgrø- der/rodfrugter | 2,49 | | | 0,16 | | 2,65 |
| 170 | Græs/kløvergræs til fabrik | | 45,16 | 101,78 | 11,64 | | 158,58 |
| 171 | Lucerne til slæt | 45,20 | 207,45 | 445,19 | 10,06 | 143,34 | 851,24 |
| 172 | Lucerne med min. 25 % Græs til slæt | 45,33 | 208,12 | 362,25 | 31,96 | 152,72 | 800,38 |
| 173 | Kløver til slæt | 56,61 | 6,37 | 21,98 | 11,61 | 35,55 | 132,12 |
| 180 | Gul sennep | | 4,43 | | | 16,04 | 20,47 |
| 181 | Anden oliefrøart | | 22,06 | 0,20 | 4,00 | 12,31 | 38,57 |
| 210 | Vårbyg, helsæd | 198,11 | 701,13 | 607,75 | 59,95 | 78,63 | 1.645,57 |
| 211 | Vårhvede, helsæd | | | 1,56 | | | 1,56 |
| 212 | Havre, helsæd | 9,34 | 44,27 | 18,10 | 23,44 | 14,38 | 109,53 |
| 213 | Blandkorn, vårsået, helsæd | 24,86 | 101,71 | 50,34 | 32,40 | 12,13 | 221,44 |
| 214 | Korn+bælgsæd, helsæd max 50 % bælgsæd | 784,72 | 889,79 | 1.393,36 | 66,45 | 27,56 | 3.161,88 |
| 215 | Ærtehelssæd | 565,39 | 575,14 | 555,48 | | | 1.696,01 |
| 216 | Silomajs | 623,81 | 1.835,98 | 3.061,96 | 27,24 | 133,14 | 5.682,13 |
| 221 | Vinterhvede, helsæd | 14,56 | 40,31 | 8,56 | | 8,05 | 71,48 |
| 222 | Vinterrug, helsæd | 16,95 | | 20,97 | 7,90 | | 45,82 |
| 223 | Vintertriticale, helsæd | 3,43 | 1,70 | | | | 5,13 |
| 230 | Vårkorn, grønkorn | 375,93 | 872,42 | 920,46 | 69,46 | 69,62 | 2.307,89 |
| 234 | Korn+bælgsæd, grønkorn max 50 % bælgsæd | 82,87 | 279,49 | 53,48 | 9,60 | 5,75 | 431,19 |
| 235 | Vinterkorn, grønkorn | 116,17 | 360,67 | 94,50 | 63,78 | 64,13 | 699,25 |
| 250 | Perm. Græs med meget lavt udbytte | 189,07 | 583,16 | 242,91 | 76,37 | 224,76 | 1.316,27 |
| 251 | Perm. Græs med lavt udbytte | 433,13 | 544,69 | 1.184,28 | 382,07 | 358,90 | 2.903,07 |
| 252 | Perm. Græs med normalt ud- bytte | 1.482,48 | 1.621,50 | 2.646,18 | 495,35 | 716,50 | 6.962,01 |
| 254 | Miljøgræs MVJ-ordning 2(0 n) | 1.585,94 | 2.177,50 | 2.272,45 | 415,14 | 787,85 | 7.238,88 |
| 255 | Perm. Græs under 50 % Klø- ver omlagt mindst hvert 5. År | 23,11 | 43,43 | 59,64 | 26,38 | 40,26 | 192,82 |
| 256 | Perm. Græs over 50 % Kløver omlagt mindst hvert 5. År | | 11,20 | 3,23 | 7,16 | 4,18 | 25,77 |
| 257 | Perm. Græs uden kløver om- lagt mindst hvert 5. År | 11,16 | 11,40 | 24,37 | 2,94 | 12,72 | 62,59 |
| 259 | Permanent græs til fabrik, min. 6 tons | | | 0,77 | | | 0,77 |
| 260 | Kløvergræs under 50 % Kløver (omdrift) | 10.328,12 | 16.710,30 | 20.450,30 | 1.524,81 | 2.462,88 | 51.477,61 |
| 261 | Græskløvergræs over 50 % Kløver (omdrift) | 152,90 | 293,73 | 433,54 | 7,17 | 94,13 | 981,47 |
| 262 | Lucerne og -græs m over 50 % lucerne (omdrift) | 8,60 | 36,97 | 33,24 | | 15,40 | 94,21 |
| 263 | Græs uden kløver (omdrift) | 199,23 | 333,79 | 248,49 | 58,74 | 165,39 | 1.005,64 |
| 264 | Græs og kløvergræs uden norm | 1,40 | 57,36 | 31,67 | 16,88 | 16,90 | 124,21 |
| 265 | Græs/kløvergræs slæt før vårsåede afgrøde | | 158,77 | 38,91 | | | 197,68 |

| Afgnr. | Navn | Nord- jylland | Midt- jylland | Syd- danmark | Hoved- staden | Sjælland | I alt |
|--------|---|------------------|------------------|-----------------|------------------|----------|--------|
| 266 | Græs/kløvergræs under 50 % kløver med ekstremt lavt udbytt niveau | 2,87 | 82,04 | 66,79 | | 6,73 | 158,43 |
| 267 | Græs/kløvergræs under 50 % kløver med meget lavt udbytt niveau | | 14,95 | 16,04 | 41,86 | 19,83 | 92,68 |
| 268 | Græs/kløvergræs under 50 % kløver med lavt udbytt niveau | 46,90 | 126,66 | 79,81 | 58,62 | 75,75 | 387,74 |
| 270 | Græs til udegrise | 87,92 | 209,49 | 95,58 | 27,34 | 18,37 | 438,70 |
| 271 | Vildtager | 1,70 | 3,84 | 2,49 | 0,32 | 15,11 | 23,46 |
| 272 | Permanent græs/kl græs til fabrik | | | | | 6,84 | 6,84 |
| 273 | Permanent lucerne til fabrik | 8,59 | | | | 36,48 | 45,07 |
| 276 | Perma, græs/kløvergræs uden norm | 228,51 | 292,07 | 307,92 | 20,09 | 102,11 | 950,70 |
| 280 | Fodersukkerroer | 12,47 | 8,67 | | 0,10 | 0,55 | 21,79 |
| 281 | Kålroer | | 1,30 | | 0,64 | 0,60 | 2,54 |
| 282 | Fodermarvkål | | | | | 0,60 | 0,60 |
| 310 | Udyrket mark | 81,77 | 173,03 | 64,95 | 14,55 | 46,71 | 381,01 |
| 312 | 20-årig udtagning | 9,55 | 9,98 | 33,11 | 4,85 | 84,57 | 142,06 |
| 313 | 20-årig udtagning med skov | 8,37 | 0,20 | 3,80 | | | 12,37 |
| 315 | Miljøgræs brugt som udtagning | | 9,72 | 2,37 | | | 12,09 |
| 319 | MVJ-udtagne arealer, der ikke kan betragtes som landbrugsarealer | 339,04 | 49,58 | 24,74 | 86,64 | 10,29 | 510,29 |
| 321 | Miljøtiltag på ej landbrugsarealer | | | 0,39 | 5,04 | 23,65 | 29,08 |
| 340 | Randzoneordningen | | | | | 1,21 | 1,21 |
| 350 | Miljøgræs med N-kvote | 7,58 | 34,80 | 25,72 | 24,42 | | 92,52 |
| 400 | Asier | | 2,00 | | | | 2,00 |
| 401 | Asparges | | 3,11 | 4,52 | 1,00 | 1,76 | 10,39 |
| 402 | Bladselleri | | 0,51 | | | | 0,51 |
| 403 | Blomkål | | 17,77 | | | | 17,77 |
| 404 | Broccoli | | 48,28 | | | 12,91 | 61,19 |
| 405 | Courgette, squash | | | | | 5,29 | 5,29 |
| 406 | Grønkål | 0,40 | 13,52 | 1,10 | | 1,46 | 16,48 |
| 407 | Gulerod | 76,05 | 501,12 | 108,93 | 11,34 | 27,92 | 725,36 |
| 408 | Hvidkål | | 4,92 | 8,32 | 2,68 | 6,09 | 22,01 |
| 409 | Kinakål | | 0,50 | | | | 0,50 |
| 410 | Knoldselleri | 3,00 | 4,46 | 3,20 | | 5,13 | 15,79 |
| 411 | Løg | | 79,01 | 28,70 | 0,03 | 2,34 | 110,08 |
| 412 | Pastinak | | 2,30 | 2,40 | 0,63 | 5,70 | 11,03 |
| 413 | Rodpersille | | 2,77 | 4,50 | | 1,84 | 9,11 |
| 415 | Porre | 0,30 | 14,96 | 16,86 | | 2,90 | 35,02 |
| 416 | Rosenkål | | 1,50 | 10,00 | | 0,05 | 11,55 |
| 417 | Rødbede | | 19,36 | 11,31 | | 5,94 | 36,61 |
| 418 | Rødkål | | 3,30 | 3,30 | | 0,10 | 6,70 |
| 420 | Salat | | 69,15 | 31,81 | | 0,79 | 101,75 |
| 421 | Savoykål, spidskål | | 4,66 | 4,73 | | | 9,39 |
| 422 | Spinat | | 11,80 | 0,50 | | | 12,30 |

| Afgnr. | Navn | Nord- jylland | Midt- jylland | Syd- danmark | Hoved- staden | Sjælland | I alt |
|--------|---------------------------------------|------------------|------------------|-----------------|------------------|----------|--------|
| 423 | Sukkermais | | | 14,48 | | 28,14 | 42,62 |
| 424 | Ærter, konsum | | 6,18 | 23,52 | 0,37 | 123,55 | 153,62 |
| 429 | Jordkok, konsum | 4,06 | 3,50 | 7,71 | | 1,24 | 16,51 |
| 430 | Bladpersille | | 2,08 | 1,48 | | 0,41 | 3,97 |
| 432 | Krydderurter | 1,59 | 2,13 | | 0,17 | 111,09 | 114,98 |
| 433 | Krydderurter, andre | | 0,50 | 0,03 | | | 0,53 |
| 440 | Solhat | | | 0,50 | | | 0,50 |
| 448 | Medicinplanter, en- og toårige | | | 18,21 | 0,74 | 0,70 | 19,65 |
| 449 | Medicinplanter, stauder og vedplanter | | 0,98 | 2,50 | | | 3,48 |
| 450 | Grøntsager, andre | 7,39 | 43,75 | 33,53 | 32,94 | 28,35 | 145,96 |
| 500 | Buske og træer | 0,20 | 5,50 | 0,89 | 0,48 | 0,26 | 7,33 |
| 501 | Stauder | | 0,66 | | | | 0,66 |
| 511 | Græskar | | 10,95 | 6,87 | | 1,09 | 18,91 |
| 512 | Rabarber | | 0,63 | 10,82 | 0,06 | | 11,51 |
| 513 | Jordbær | 3,59 | 23,31 | 13,05 | 0,60 | 24,98 | 65,53 |
| 514 | Solbær | 0,84 | 9,10 | 5,28 | 1,81 | 9,58 | 26,61 |
| 515 | Ribs | | 0,05 | 9,34 | 8,55 | 4,16 | 22,10 |
| 516 | Stikkelsbær | | 0,06 | 1,55 | | 0,25 | 1,86 |
| 517 | Brombær | | 0,26 | 1,63 | 0,01 | 0,11 | 2,01 |
| 518 | Hindbær | | 1,19 | 0,34 | 1,51 | 0,75 | 3,79 |
| 519 | Blåbær | 0,22 | 0,32 | 4,82 | | 3,42 | 8,78 |
| 520 | Kirsebær uden undervækst af græs | | 0,23 | 0,09 | 0,05 | 1,71 | 2,58 |
| 521 | Kirsebær med undervækst af græs | 1,45 | 0,33 | 0,44 | 2,29 | 1,00 | 5,51 |
| 522 | Blomme uden undervækst af græs | | | 1,10 | | 0,22 | 1,32 |
| 523 | Blomme med undervækst af græs | | 0,22 | 1,16 | 0,70 | 0,32 | 2,40 |
| 526 | Hylde | | | 1,42 | | 1,81 | 3,23 |
| 527 | Hassel | | | 1,97 | 0,10 | 1,59 | 3,66 |
| 528 | Æble | 3,56 | 34,97 | 68,59 | 41,26 | 83,12 | 231,50 |
| 529 | Pærer | | 0,85 | | 1,64 | 2,80 | 5,29 |
| 530 | Druer | 0,25 | 1,56 | 0,07 | 1,24 | 4,16 | 7,28 |
| 531 | Anden træfrugt | 0,25 | 0,38 | 0,36 | 2,65 | 1,78 | 5,42 |
| 532 | Anden buskfrugt | 1,16 | 0,82 | 3,68 | 0,23 | 4,63 | 10,52 |
| 534 | Hyben | | | 18,94 | | 2,00 | 20,94 |
| 536 | Spisedruer | | 0,06 | 0,15 | | | 0,21 |
| 539 | Blandet støtteberettiget frugt | | 0,48 | 0,10 | 1,49 | 0,16 | 2,23 |
| 540 | Tomat | | | 3,73 | 0,07 | 0,25 | 4,05 |
| 541 | Agurk | | 0,41 | 2,96 | 0,04 | 0,09 | 3,50 |
| 543 | Andre grøntsager | 1,22 | 1,20 | 0,60 | 0,58 | 0,02 | 3,62 |
| 544 | Snitblomster og snitgrønt | | 0,30 | | | | 0,30 |
| 548 | Småplanter | | 1,10 | | 0,04 | | 1,14 |
| 560 | Containerplads 1 | | | | | 0,01 | 0,01 |
| 563 | Svampe, champignon | | | | | 0,10 | 0,10 |
| 570 | Humle | | 0,06 | | | | 0,06 |

| Afgnr. | Navn | Nord- jylland | Midt- jylland | Syd- danmark | Hoved- staden | Sjælland | I alt |
|--------------|--|------------------|------------------|------------------|------------------|------------------|-------------------|
| 596 | Elefantgræs | | 0,87 | 1,15 | | | 2,02 |
| 653 | Karsefrø | | 19,69 | 5,50 | | 19,29 | 44,48 |
| 657 | Grønkålfør | | | | | 0,30 | 0,30 |
| 666 | Purløgfør | | | | | 1,90 | 1,90 |
| 667 | Timianfrø | | | | | 0,90 | 0,90 |
| 668 | Blomsterfrø | | | | | 1,79 | 1,79 |
| | Sum | 25.000,22 | 49.391,70 | 53.438,05 | 5.689,17 | 12.811,05 | 146.330,19 |
| 311 | Skovtilplantning | 29,65 | 156,73 | 153,70 | 2,40 | 35,80 | 378,28 |
| 545 | Potteplanter | | | 0,01 | 0,23 | 0,09 | 0,33 |
| 580 | Skovdrift, alm | 120,23 | 1.010,38 | 198,66 | 177,01 | 61,67 | 1.567,95 |
| 581 | Nyplantning i skov med træ- højde under 3 meter | | 0,90 | 1,12 | | 0,21 | 2,23 |
| 583 | Juletræer/klippegrønt | 30,74 | 73,88 | 59,14 | 41,91 | 26,87 | 232,54 |
| 584 | Juletræer/klippegrønt i fred- skov | | 0,55 | | 2,56 | 6,00 | 9,11 |
| 586 | Skovrejsning på tidligere land- brugsjord 2 | 5,50 | | 5,90 | | 5,00 | 16,40 |
| 587 | Skovrejsning på tidligere land- brugsjord 3 | | 17,10 | | | 16,30 | 33,40 |
| 589 | Bæredygtig skovdrift | | | | 1,30 | | 1,30 |
| 591 | Lavskov | 21,61 | 12,84 | 10,56 | 0,29 | 5,30 | 50,60 |
| 592 | Pil | 23,21 | 37,68 | 53,42 | 1,97 | 3,84 | 120,12 |
| 593 | Poppel | | 5,10 | 0,55 | 0,13 | | 5,78 |
| 801 | Skov i ikke skovblok | | | | | 0,28 | 0,28 |
| 900 | Øvrige afgrøder | 4,85 | 8,16 | 4,02 | 0,82 | 9,39 | 27,24 |
| 901 | Naturarealer | 2,90 | 5,03 | 0,79 | | 0,10 | 8,82 |
| 902 | Naturlignende arealer | 386,50 | 564,39 | 561,90 | 187,65 | 115,22 | 1.815,66 |
| 903 | Lysåbne arealer, fredskovplig- tig | 0,17 | 2,67 | | | 3,32 | 6,16 |
| 904 | Lysåbne arealer uden fred- skovspligt | | 0,38 | | | 2,50 | 2,88 |
| | Sum | 444,74 | 653,35 | 637,14 | 192,16 | 161,25 | 4.279,08 |
| I alt | økologisk | 25.625,58 | 51.287,49 | 54.487,82 | 6.105,44 | 13.102,94 | 150.609,27 |

Tabel 8. Anvendelse af arealer, hvor afgrøden er økologisk, under omlægning eller ikke-økologisk på de økologiske bedrifter i 2010 i hektar

Table 8. Production on agricultural areas, organic parcels, in-conversion parcels and non-organic parcels in 2010 in hectares

| Afgnr. | Navn | Nordjylland | Midtjylland | Syddanmark | Hovedstaden | Sjælland | I alt |
|--------|--|-------------|-------------|------------|-------------|----------|----------|
| 1 | Vårbyg | 75,77 | 663,56 | 440,01 | 15,62 | 156,51 | 1.351,47 |
| 2 | Vårhvede | 77,40 | 192,30 | 90,30 | 11,38 | 29,00 | 400,38 |
| 3 | Havre | 208,57 | 262,82 | 151,91 | 23,14 | 46,01 | 692,45 |
| 4 | Andre kornarter, vårsået | 88,66 | 172,31 | 96,02 | 44,25 | 44,03 | 445,27 |
| 5 | Majs til høst ved modenhed | | 0,42 | | | | 0,42 |
| 7 | Korn+bælgsæd, vårsået. Maks 50 % Bælgsæd | | 206,19 | 166,03 | | 35,78 | 408,00 |
| 10 | Vinterbyg | 14,38 | 54,52 | 21,71 | 8,69 | 52,52 | 151,82 |
| 11 | Vinterhvede | 21,30 | 44,38 | 121,31 | 5,44 | 216,15 | 408,58 |
| 13 | Vinterhvede, brødhvede | | 0,52 | | | | 0,52 |
| 14 | Vinterrug | 202,28 | 385,61 | 124,05 | 23,84 | 60,20 | 795,98 |
| 15 | Hybridrug | | | | | 2,70 | 2,70 |
| 16 | Triticale | | 43,12 | 98,93 | 1,07 | 35,49 | 178,61 |
| 17 | Andre kornarter, efterårssået | 10,87 | 15,12 | 11,34 | | | 37,33 |
| 21 | Vårrops | | | 2,27 | | | 2,27 |
| 22 | Vinterraps | | | 18,43 | | 40,50 | 58,93 |
| 30 | Ærter | | 185,09 | 72,81 | 9,80 | 55,71 | 323,41 |
| 31 | Hestebønner | 7,00 | 106,52 | 38,96 | 2,88 | 37,27 | 192,63 |
| 32 | Sødlupin | | 46,51 | 3,00 | | | 49,51 |
| 36 | Anden bælgæd til modenhed | | 9,91 | | | | 9,91 |
| 101 | Rajgræs, alm frø | 48,30 | 22,81 | 61,87 | | 9,08 | 142,06 |
| 102 | Rajgræs, alm. 1. År, efterudlagt frø | | 21,30 | | | | 21,30 |
| 106 | Hundegræsfrø | | | | | 18,40 | 18,40 |
| 108 | Rødsvingelfrø | | | | | 17,31 | 17,31 |
| 111 | Strandsvingelfrø | | | | | 53,90 | 53,90 |
| 112 | Engrapgræsfrø (marktype) | | | | | 14,52 | 14,52 |
| 120 | Kløverfrø | | 5,50 | | 14,18 | 114,90 | 134,58 |
| 150 | Læggekartofler (m. kontrol) | | 0,69 | 20,93 | | | 21,62 |
| 152 | Spisekartofler | 0,63 | 6,62 | 6,81 | 0,75 | 0,02 | 14,83 |
| 171 | Lucerne til slæt | | 1,00 | 51,37 | 17,00 | 21,16 | 90,53 |
| 172 | Lucerne med min. 25 % Græs til slæt | | 18,69 | 43,53 | | | 62,22 |
| 173 | Kløver til slæt | 41,29 | | 7,10 | | 3,20 | 51,59 |
| 180 | Gul sennep | | 6,10 | | | | 6,10 |
| 181 | Anden oliefrøart | | | 4,90 | | | 4,90 |
| 210 | Vårbyg, helsæd | 13,41 | 36,64 | 29,11 | | | 79,16 |
| 213 | Blandkorn, vårsået, helsæd | | 0,20 | | | | 0,20 |
| 214 | Korn+bælgsæd, helsæd max 50 % bælgæd | 131,30 | 98,90 | 288,13 | 2,88 | | 521,21 |

| Afgnr. | Navn | Nordjylland | Midtjylland | Syddanmark | Hovedstaden | Sjælland | I alt |
|--------|---|-------------|-------------|------------|-------------|----------|----------|
| 215 | Ærtehelsæd | 252,85 | 267,36 | 401,70 | | | 921,91 |
| 216 | Silomajs | 236,10 | 228,58 | 385,94 | 45,70 | 61,91 | 958,23 |
| 221 | Vinterhvede, helsæd | 0,35 | | | | | 0,35 |
| 230 | Vårkorn, grønkorn | 45,43 | 82,46 | 58,74 | 1,22 | 5,31 | 193,16 |
| 234 | Korn+bælgæd, grønkorn max 50 % bælgæd | 57,93 | 5,06 | 13,33 | | | 76,32 |
| 235 | Vinterkorn, grønkorn | | 47,66 | 16,35 | | 20,84 | 84,85 |
| 250 | Perm. Græs med meget lavt udbytte | 4,60 | 36,80 | 24,70 | 6,46 | 22,94 | 95,50 |
| 251 | Perm. Græs med lavt udbytte | 11,53 | 27,67 | 13,08 | 38,17 | 31,52 | 121,97 |
| 252 | Perm. Græs med normalt udbytte | 122,76 | 143,39 | 470,32 | 21,86 | 22,37 | 780,70 |
| 253 | Miljøgræs, MVJ-ordning 1(80 n) | | | | 78,07 | | 78,07 |
| 254 | Miljøgræs MVJ-ordning 2(0 n) | 116,69 | 136,72 | 195,18 | 63,54 | 351,10 | 863,23 |
| 255 | Perm. Græs under 50 % Kløver omlagt mindst hvert 5. År | | | 2,20 | | | 2,20 |
| 256 | Perm. Græs over 50 % Kløver omlagt mindst hvert 5. År | | | 1,00 | | | 1,00 |
| 257 | Perm. Græs uden kløver omlagt mindst hvert 5. År | | | 3,20 | 3,09 | 3,30 | 9,59 |
| 260 | Kløvergræs under 50 % Kløver (omdrift) | 1.469,32 | 2.041,67 | 1.719,72 | 187,43 | 200,86 | 5.619,00 |
| 261 | Græskløvergræs over 50 % Kløver (omdrift) | 7,42 | | 75,32 | | 66,19 | 148,93 |
| 262 | Lucerne og -græs m over 50 % lucerne (omdrift) | | 0,72 | | | | 0,72 |
| 263 | Græs uden kløver (omdrift) | 19,63 | 16,46 | 29,71 | 31,00 | 19,15 | 115,95 |
| 264 | Græs og kløvergræs uden norm | | 7,96 | 1,37 | 0,91 | 3,32 | 13,56 |
| 265 | Græs/kløvergræs slæt før vårsæde afgrøde | 10,77 | 10,74 | | | | 21,51 |
| 266 | Græs/kløvergræs under 50 % kløver med ekstremt lavt udbytt niveau | | 10,59 | | | 0,50 | 11,09 |
| 267 | Græs/kløvergræs under 50 % kløver med meget lavt udbytt niveau | 0,68 | 13,65 | 9,75 | 0,02 | | 24,10 |
| 268 | Græs/kløvergræs under 50 % kløver med lavt udbytt niveau | 7,11 | 15,61 | 0,77 | | 4,17 | 27,66 |
| 270 | Græs til udegrise | | 2,95 | | | | 2,95 |
| 271 | Vildtager | | 2,20 | | | 0,22 | 2,42 |
| 276 | Perm. græs/kløvergræs uden norm | 43,58 | 125,29 | 34,37 | 0,68 | 1,60 | 205,52 |
| 280 | Fodersukkerroer | | 2,12 | 3,62 | | | 5,74 |
| 310 | Udyrket mark | 1,60 | 2,87 | 3,81 | | 1,27 | 9,55 |
| 312 | 20-årig udtagning | | | 0,80 | | | 0,80 |
| 319 | MVJ-udtagne arealer, der ikke kan betragtes som landbrugsarealer | 60,73 | 7,53 | | 68,86 | 31,12 | 168,24 |
| 405 | Courgette, squash | | | | | 0,01 | 0,01 |
| 407 | Gulerod | 0,10 | | 4,30 | | | 4,40 |

| Afgnr. | Navn | Nordjylland | Midtjylland | Syddanmark | Hovedstaden | Sjælland | I alt |
|--------|---|-----------------|-----------------|-----------------|---------------|-----------------|------------------|
| 411 | Løg | 0,10 | | | | 0,01 | 0,11 |
| 424 | Ærter, konsum | | | | | 0,02 | 0,02 |
| 431 | Purløg | | | | | 8,00 | 8,00 |
| 432 | Krydderurter | 1,24 | | | | | 1,24 |
| 433 | Krydderurter, andre | 0,10 | | | | | 0,10 |
| 450 | Grøntsager, andre | 0,49 | 0,58 | | 0,09 | | 1,16 |
| 500 | Buske og træer | | | 0,25 | | | 0,25 |
| 513 | Jordbær | | 1,34 | | 0,84 | | 2,18 |
| 514 | Solbær | | | | | 0,21 | 0,21 |
| 515 | Ribs | | | | | 1,10 | 1,10 |
| 517 | Brombær | | | | | 0,02 | 0,02 |
| 518 | Hindbær | | | 0,23 | | 0,72 | 0,95 |
| 519 | Blåbær | | | | | 3,30 | 3,30 |
| 520 | Kirsebær uden undervækst af græs | | | 3,98 | | | 3,98 |
| 521 | Kirsebær med undervækst af græs | | | 0,77 | | 1,08 | 1,85 |
| 523 | Blomme med undervækst af græs | | | 3,86 | | 0,23 | 4,09 |
| 526 | Hyld | 0,70 | | 1,58 | | 0,02 | 2,30 |
| 527 | Hassel | | | 0,10 | | | 0,10 |
| 528 | Æble | 0,20 | 0,48 | 17,06 | 0,54 | 18,94 | 37,22 |
| 529 | Pærer | | | 8,55 | | 5,52 | 14,07 |
| 530 | Druer | | 0,96 | | | 1,58 | 2,54 |
| 531 | Anden træfrugt | | 0,77 | | 0,07 | 0,01 | 0,85 |
| 532 | Anden buskfrugt | 0,80 | | | | | 0,80 |
| 534 | Hyben | 0,67 | | | | | 0,67 |
| 536 | Spisedruer | | | 1,14 | | | 1,14 |
| 539 | Blandet støtteberettiget frugt | | 1,00 | | | | 1,00 |
| 540 | Tomat | | | 1,77 | | | 1,77 |
| 541 | Agurk | | | 0,45 | | | 0,45 |
| 542 | Salat | | | | | 5,14 | 5,14 |
| 543 | Andre grøntsager | | | 0,80 | | 0,20 | 1,00 |
| 547 | Planteskolekulturer | | 7,69 | 0,08 | | | 7,77 |
| | SUM | 3.414,64 | 5.856,23 | 5.480,73 | 729,47 | 1.958,16 | 17.439,23 |
| 311 | Skovtilplantning | 2,50 | 43,40 | 31,58 | 32,68 | 5,00 | 115,16 |
| 580 | Skovdrift, alm | 2,43 | 11,84 | 19,84 | 1,50 | 3,02 | 38,63 |
| 581 | Nyplantning i skov med træhøjde under 3 meter | | 0,66 | | 8,80 | | 9,46 |
| 583 | Juletræer/klippegrønt | 5,57 | 19,20 | 25,28 | 0,92 | 1,35 | 52,32 |
| 587 | Skovrejsning på tidligere landbrugsjord 3 | | | 12,40 | 5,23 | | 17,63 |
| 591 | Lavskov | 2,56 | 8,20 | | | | 10,76 |
| 592 | Pil | 2,08 | 22,11 | 11,34 | | | 35,53 |
| 801 | Skov i ikke skovblok | | | 13,05 | | | 13,05 |

| Afgnr. | Navn | Nordjylland | Midtjylland | Syddanmark | Hovedstaden | Sjælland | I alt |
|--------------|-----------------------|-----------------|-----------------|-----------------|---------------|-----------------|------------------|
| 900 | Øvrige afgrøder | | 0,60 | | | 0,11 | 0,71 |
| 901 | Naturarealer | | | | | 1,40 | 1,40 |
| 902 | Naturlignende arealer | 75,21 | 86,75 | 135,86 | 95,87 | 7,34 | 401,03 |
| | Sum | 90,35 | 192,76 | 249,35 | 145,00 | 18,22 | 695,68 |
| | | | | | | | |
| I alt | | 3.504,99 | 6.048,99 | 5.730,08 | 874,47 | 1.976,38 | 18.134,91 |

Tabel 9. Anvendelse af arealer, hvor afgrøden ikke er omlagt på økologiske bedrifter i 2010

Table 9. Production on unconverted areas on organic agricultural holdings in 2010

| Afgnr. | Navn | Nordjylland | Midtjylland | Syddanmark | Hovedstaden | Sjælland | I alt |
|--------|--|-------------|-------------|------------|-------------|----------|--------|
| 1 | Vårbyg | 26,11 | 97,99 | 143,94 | 10,91 | 83,93 | 362,88 |
| 2 | Vårhvede | 0,70 | 10,00 | 1,57 | | 1,24 | 13,51 |
| 3 | Havre | 76,57 | 36,97 | 47,79 | 1,80 | 21,82 | 184,95 |
| 4 | Andre kornarter, vårsået | 8,40 | 17,45 | 1,19 | | | 27,04 |
| 5 | Majs til høst ved modenhed | | | 6,97 | 7,00 | | 13,97 |
| 7 | Korn+bælgsæd, vårsået. Maks 50 % Bælgsæd | | 0,30 | | 7,55 | | 7,85 |
| 10 | Vinterbyg | 17,71 | 2,90 | 11,70 | | | 32,31 |
| 11 | Vinterhvede | 53,84 | 38,35 | 51,63 | | 18,92 | 162,74 |
| 14 | Vinterrug | 24,58 | 14,47 | 17,24 | | 22,90 | 79,19 |
| 15 | Hybridrug | | 4,63 | | | | 4,63 |
| 16 | Triticale | 22,92 | 6,00 | | | | 28,92 |
| 22 | Vinterraps | 14,09 | | | | 5,90 | 19,99 |
| 30 | Ærter | 62,17 | 153,38 | 146,68 | | | 362,23 |
| 32 | Sødlupin | | 2,50 | 9,00 | | | 11,50 |
| 36 | Anden bælgsæd til modenhed | | 5,50 | | | | 5,50 |
| 101 | Rajgræs, alm frø | 13,79 | | | | | 13,79 |
| 108 | Rødsvingelfrø | | | 34,19 | | | 34,19 |
| 113 | Engrapgræsfrø (plænetype) | | | 35,69 | | | 35,69 |
| 150 | Læggekartofler (m. kontrol) | | 12,82 | | | 0,25 | 13,07 |
| 151 | Stivelseskartofler | | 57,14 | | | | 57,14 |
| 152 | Spisekartofler | | 5,59 | 0,33 | | 4,13 | 10,05 |
| 153 | Kartofler, andre | | 6,10 | | 0,81 | | 6,91 |
| 160 | Roer til fabrik | | | | | 4,85 | 4,85 |
| 171 | Lucerne til slæt | | 1,24 | | | | 1,24 |
| 210 | Vårbyg, helsæd | 3,30 | 0,23 | 11,81 | | 1,24 | 16,58 |
| 213 | Blandkorn, vårsået, helsæd | | | 3,20 | | | 3,20 |
| 214 | Korn+bælgsæd, helsæd max 50 % bælgsæd | | 13,10 | 7,27 | | | 20,37 |
| 215 | Ærtehelssæd | 210,21 | 226,62 | 317,69 | | 9,24 | 763,76 |

| Afgnr. | Navn | Nordjylland | Midtjylland | Syddanmark | Hovedstaden | Sjælland | I alt |
|--------|---|-------------|-------------|------------|-------------|----------|--------|
| 216 | Silomajs | | 6,30 | | | | 6,30 |
| 230 | Vårkorn, grønkorn | 14,09 | 5,10 | 22,28 | | | 41,47 |
| 234 | Korn+bælgsæd, grønkorn max 50 % bælgsæd | 0,40 | | | | | 0,40 |
| 235 | Vinterkorn, grønkorn | | | 5,90 | | | 5,90 |
| 250 | Perm. Græs med meget lavt udbytte | 1,82 | 8,97 | 17,42 | | 7,63 | 35,84 |
| 251 | Perm. Græs med lavt udbytte | 6,66 | 8,47 | 34,19 | | 18,04 | 67,36 |
| 252 | Perm. Græs med normalt udbytte | 103,72 | 76,35 | 95,88 | 5,60 | 30,63 | 312,18 |
| 254 | Miljøgræs MVJ-ordning 2(0 n) | 14,35 | 32,71 | 72,46 | | 11,11 | 130,63 |
| 255 | Perm. Græs under 50 % Kløver omlagt mindst hvert 5. År | | 0,15 | | 4,36 | | 4,51 |
| 256 | Perm. Græs over 50 % Kløver omlagt mindst hvert 5. År | | 5,97 | | | | 5,97 |
| 257 | Perm. Græs uden kløver omlagt mindst hvert 5. År | | | | | 2,35 | 2,35 |
| 260 | Kløvergræs under 50 % Kløver (omdrift) | 100,09 | 234,77 | 242,84 | 10,85 | 21,30 | 609,85 |
| 263 | Græs uden kløver (omdrift) | 1,13 | 43,17 | 12,85 | | 30,97 | 88,12 |
| 264 | Græs og kløvergræs uden norm | | 0,73 | 1,09 | 0,68 | 1,30 | 3,80 |
| 266 | Græs/kløvergræs under 50 % kløver med ekstremt lavt udbyttensniveau | | | | | 2,00 | 2,00 |
| 268 | Græs/kløvergræs under 50 % kløver med lavt udbyttensniveau | | 16,00 | 6,16 | 0,75 | 0,73 | 23,64 |
| 270 | Græs til udegrise | 0,12 | | 2,50 | | 0,04 | 2,66 |
| 271 | Vildtager | | 0,30 | 0,33 | | | 0,63 |
| 272 | Permanent græs/kl græs til fabrik | | | 5,52 | | | 5,52 |
| 276 | Perma, græs/kløvergræs uden norm | 76,39 | 109,47 | 33,96 | | 4,70 | 224,52 |
| 310 | Udyrket mark | 0,20 | 2,16 | 7,06 | | 2,50 | 11,92 |
| 312 | 20-årig udtagning | 0,41 | 8,88 | | | | 9,29 |
| 315 | Miljøgræs brugt som udtagning | 6,80 | | | | | 6,80 |
| 319 | MVJ-udtagne arealer, der ikke kan betragtes som landbrugsarealer | 64,04 | 25,70 | | | | 89,74 |
| 320 | MVJ-braklagte randzoner | | 5,98 | 1,67 | | 1,49 | 9,14 |
| 408 | Hvidkål | | | | | 1,00 | 1,00 |
| 424 | Ærter, konsum | | | 4,50 | | 0,30 | 4,80 |
| 431 | Purløg | | | | | 10,38 | 10,38 |
| 450 | Grøntsager, andre | 0,02 | | 0,22 | | 3,04 | 3,28 |
| 500 | Buske og træer | | | 0,29 | | 0,54 | 0,83 |
| 513 | Jordbær | | | 0,10 | | 4,29 | 4,39 |
| 514 | Solbær | | | 0,68 | | | 0,68 |
| 518 | Hindbær | | | | | 1,00 | 1,00 |
| 519 | Blåbær | | | 3,25 | | 0,55 | 3,80 |
| 520 | Kirsebær uden undervækst af græs | | | 38,36 | | 1,31 | 39,67 |

| Afgnr. | Navn | Nordjylland | Midtjylland | Syddanmark | Hovedstaden | Sjælland | I alt |
|--------------|---|---------------|-----------------|-----------------|--------------|---------------|-----------------|
| 521 | Kirsebær med undervækst af græs | | 0,41 | | | | 0,41 |
| 522 | Blomme uden undervækst af græs | | 0,15 | | | | 0,15 |
| 528 | Æble | | 4,85 | 1,09 | 0,98 | 3,10 | 10,02 |
| 529 | Pærer | | 0,25 | 0,72 | | 1,07 | 2,04 |
| 530 | Druer | | 0,03 | 0,16 | | | 0,19 |
| 531 | Anden træfrugt | | | 6,30 | | 1,78 | 8,08 |
| 532 | Anden buskfrugt | 0,13 | | | 0,15 | 0,47 | 0,75 |
| 542 | Salat | | | | | 0,07 | 0,07 |
| 543 | Andre grøntsager | 0,01 | | 0,37 | | | 0,38 |
| | Sum | 924,77 | 1.310,15 | 1.466,04 | 51,44 | 338,11 | 4.090,51 |
| 311 | Skovtilplantning | 4,00 | | 18,50 | | 11,60 | 34,10 |
| 580 | Skovdrift, alm | | 1,35 | 4,26 | | 207,50 | 213,11 |
| 583 | Juletræer/klippegrønt | 4,40 | 3,19 | 0,83 | | 7,34 | 15,76 |
| 584 | Juletræer/klippegrønt i fredskov | | 2,88 | | | | 2,88 |
| 587 | Skovrejsning på tidligere landbrugsjord 3 | 5,28 | | | 5,92 | | 11,20 |
| 589 | Bæredygtig skovdrift | | | 22,10 | | 13,20 | 35,30 |
| 592 | Pil | | 3,93 | 0,80 | | | 4,73 |
| 800 | Andre arealer i skovblokke | | | | | 2,00 | 2,00 |
| 902 | Naturlignende arealer | 45,23 | 13,83 | 27,72 | 6,24 | 16,68 | 109,70 |
| | Sum | 54,91 | 25,18 | 55,71 | 12,16 | 246,72 | 394,68 |
| I alt | ikke økologisk | 983,68 | 1.335,33 | 1.540,25 | 63,60 | 596,43 | 4.519,29 |

Tabel 10. Antal bedrifter med animalsk produktion ultimo 2010**Table 10. Number of agricultural holdings with livestock production ultimo 2010**

| Husdyrgruppe <i>Group of animals</i> | Bedrifter ultimo 2010 ¹² <i>Farms ultimo 2010</i> | | Alle landbrug i pct. ¹³ <i>All farms in pct.</i> | |
|---|---|---|--|--|
| | Antal <i>Number</i> | I pct. af antallet af økologiske bedrifter (2.602) <i>In pct. of number of organic farms (2,602)</i> | Antal <i>Number</i> | I pct. af det totale antal bedrifter i Danmark (42.099) <i>In pct. of the total amount of farms in Denmark (42.099)</i> |
| Malkekøer <i>Dairy cows</i> | 489 | 18,8 | 4.245 | 10,1 |
| Ammekøer <i>Nurse/beef cattle</i> | 526 | 20,2 | 8.412 | 20,0 |
| Svin <i>Pigs</i> | 145 | 5,6 | 5.068 | 12,0 |
| Får <i>Sheep</i> | 287 | 11,0 | 2.570 | 6,1 |
| Høns <i>Poultry</i> | 143 | 5,5 | 3.330 | 7,9 |

Tabel 11. Den samlede husdyrbestand på de økologiske bedrifter 2010**Table 11. Total number of animals on organic agricultural holdings 2010**

| Dyre-kode. | Navn | Nord-jylland | Midt-jylland | Syd-danmark | Hoved-staden | Sjælland | I alt |
|------------|---------------------------------------|--------------|--------------|-------------|--------------|----------|--------|
| 1101 | Årsheste (under 300 kg) ¹⁴ | 3 | 22 | 9 | 2 | 0 | 36 |
| 1102 | Årsheste (300 - 500 kg) ¹⁶ | 26 | 21 | 29 | | 17 | 93 |
| 1103 | Årsheste (500 - 700 kg) ¹⁶ | 2 | 6 | | 2 | 9 | 19 |
| 1104 | Årsheste (over 700 kg) ¹⁶ | | 1 | 6 | | | 7 |
| 9911 | Andet hestehold ¹⁶ | | 4 | 11 | | | 15 |
| 1201 | Årsko u opdræt tung race | 11.944 | 18.699 | 22.331 | 672 | 1.510 | 55.156 |
| 1202 | Småkalve, tung race | 3.658 | 4.984 | 4.266 | 441 | 995 | 14.344 |
| 1203 | Kvier/stude, tung race | 11.281 | 19.507 | 23.120 | 747 | 2.450 | 57.105 |
| 1204 | Tyrekalve, tung race | 2.167 | 3.487 | 3.016 | 345 | 439 | 9.454 |
| 1205 | Ungtyre, tung race | 885 | 1.112 | 908 | 216 | 300 | 3.421 |
| 1206 | Avsltyre, tung race | 36 | 87 | 56 | 25 | 17 | 221 |
| 1231 | Årsko u opdræt, jersey | 1.278 | 2.096 | 3.344 | 160 | 373 | 7.251 |
| 1232 | Småkalve, jersey | 327 | 503 | 684 | 60 | 111 | 1.685 |

¹² Antal bedrifter omfatter kun bedrifter med planter og dyr til produktion.

The number of agricultural holdings includes only those with livestock and plant production.

¹³ Danmarks Statistik, Landbrugsstatistik 2010¹⁴ Antal heste er eks. heste under hesteordningen.

The number of horses excluding those covered by a derogation.

| Dyre-kode. | Navn | Nord-jylland | Midt-jylland | Syd-danmark | Hoved-staden | Sjælland | I alt |
|--------------|------------------------------|----------------|----------------|----------------|---------------|----------------|------------------|
| 1233 | Kvier/stude, jersey | 981 | 1.932 | 2.434 | 104 | 426 | 5.877 |
| 1234 | Tyrekalve, jersey | 59 | 333 | 395 | 14 | 100 | 901 |
| 1235 | Ungtyre, jersey | 57 | 200 | 188 | | 67 | 512 |
| 1236 | Avlstyre, jersey | 5 | 6 | 33 | | 3 | 47 |
| 1241 | Ammekøer (under 400 kg) | 73 | 154 | 238 | 27 | 51 | 543 |
| 1242 | Ammekøer (400 - 600 kg) | 875 | 1.640 | 1.407 | 266 | 431 | 4.619 |
| 1243 | Ammekøer (over 600 kg) | 618 | 1.070 | 829 | 265 | 449 | 3.231 |
| 9912 | Andet kvæghold | | | 156 | | | 156 |
| 1300 | Moderfår m afkom | 2.307 | 1.584 | 2.325 | 1.431 | 1.952 | 9.599 |
| 9913 | Andet fårehold | 1 | 18 | 31 | 21 | 62 | 133 |
| 1401 | Mohairgeder m afkom | 0 | 13 | | | 10 | 23 |
| 1402 | Kødgeder m afkom | 58 | 44 | 34 | 68 | 104 | 308 |
| 1403 | Malkegeder m afkom | | 1.762 | 702 | | 236 | 2.700 |
| 9914 | Andet gedehold | | 2 | | 2 | | 4 |
| 1501 | Årssøer + smågrise | 765 | 3.096 | 1.476 | 178 | 300 | 5.815 |
| 1511 | Smågrise, fravænning - 31 kg | 8.480 | 50.198 | 16.520 | 2.795 | 4.783 | 82.776 |
| 1512 | Slagtesvin, 31 - 105 kg | 11.963 | 43.211 | 22.630 | 2.868 | 11.520 | 92.192 |
| 9915 | Andet svinehold | 2 | 2 | | | | 4 |
| 2101 | Krondyr m afkom, årstdyr | 62 | | 18 | 89 | | 169 |
| 2102 | Dådyr m afkom, årstdyr | 5 | 62 | 240 | | 73 | 380 |
| 9921 | Andet hjortedyr | 46 | | | | | 46 |
| 3102 | Høns, konsumæg, årshøner | 138.305 | 182.432 | 115.982 | 4.573 | 55.623 | 496.915 |
| 3111 | Hønnikeopdræt, konsumæg | 181.600 | 151.650 | 16.050 | | 38.000 | 387.300 |
| 3281 | Slagtekyllinger, stk. prod. | 16.350 | 70.710 | 102.075 | 3.115 | 405 | 192.655 |
| 3301 | Kalkuner, tunge hunner, stk. | | 5 | 910 | | | 915 |
| 3302 | Kalkuner, tunge hanner, stk. | | 160 | 900 | | | 1.060 |
| 3400 | Gæs, stk. produceret | 60 | 779 | 1.295 | 115 | 3.573 | 5.822 |
| 3500 | Ænder, stk. produceret | 1.230 | 6.023 | 1.475 | 174 | 860 | 9.762 |
| 4701 | Struds, voksne årstdyr | | 2 | 4 | | | 6 |
| 4702 | Struds, opdræt, stk. prod. | 5 | | | | | 5 |
| 9931 | Andet fjerkræhold, æg | | | 12 | | | 12 |
| 9933 | Andet kalkunhold | 50 | 250 | 15 | | | 315 |
| 9935 | Anden andeproduktion | | 80.000 | | | | 80.000 |
| 9947 | Andet strudsehold | 3 | | | | | 3 |
| 9999 | Andre dyr | | | 1 | 0 | 15 | 16 |
| I alt | | 395.567 | 647.867 | 346.155 | 18.775 | 125.264 | 1.533.628 |

1. Summary in English

The Danish Plant Directorate is responsible for inspecting all farms under organic cultivation in Denmark. The directorate collects a wide range of production data from the organic farms. These data are the basis for the current statistical report which describes the number of authorizations, utilization of farm areas, size and animal stock in 2010 and the development in data over time.

All certifications to Danish agricultural holdings are issued by the Danish Plant Directorate. Certification is a pre-requisite for selling products which are or shall be provided with indications referring to the organic production method.

2. Number of organic agricultural holdings (31 December 2010)

By the end of 2010, a total of 2.671 agricultural holdings were authorized to organic production. That is a decrease by 18 holdings, corresponding to a 0,7 % decrease in the total number of organic farms in Denmark.

3. Number of organic agricultural holdings, production areas and livestock (5 May 2010) - Based on the annual report delivered by all farmers in April

Organic agricultural holdings accounts for approximately 6.2 % of all Danish agricultural holdings. Of the total area under agricultural production in Denmark, around 6,6 % is under organic cultivation.

The total production area under organic cultivation rose by 3.167 ha from 2009 to 2010, corresponding to 1,9 %. The total production area is now 173.513 ha. The fully converted area amounts to 150.858 ha in 2010 (Table 2).

On average, organic agricultural holdings are slightly bigger in size than the average size of Danish conventional agricultural holdings (Table 5).

The farm size vary: 21,4 % of all organic farm have more than 100 ha and accounts for 70,3 % of the total production area. 13,6 % of the organic farms are smaller than 5 ha (Table 6).

Tables and figures with English headings can be found in the report on the previous pages.



Ministeriet for Fødevarer, Landbrug og Fiskeri
Plantedirektoratet
Skovbrynet 20
2800 Kgs. Lyngby

ISBN 978-87-7120-105-5

Tlf.: +45 4526 3600
Fax.: +45 4526 3610

E-mail: pdir@pdir.dk
www.pdir.fvm.dk