



Dansk Korthorn

Gøttruprimmevej 52
Gøttrup
9690 Fjerritslev

Telefon: 98 22 59 23
Fax: 23 45 89 99
E-mail:
fmf@beefshorthorn.dk

Gøttruprimme den:

2013. September.

Til Bevaringsudvalget, Danske Husdyr ,Gamle danske Husdyr og Jørgen Graversen, Røgingvej 2, 6950 Ringkøbing

Ang. Kåring af Lyngestammen.

Bestyrelsen for Dansk Korthorn har , for at effektivisere kåringsarbejdet og for at sikre at kåringsresultater påføres stamtavlerne i fremtiden, besluttet at alt kåringsarbejde i fremtiden udføres af kåringsinspektørerne under Dansk Kvæg.

Retningslinier for bestilling af kåring og eventuel senere optagelse i den af ,Dansk Korthorn udarbejdede oversigt over dyr af ren Lyngestamme og af de aspiranter (krydsninger) der eventuelt kan indgå i det videre avlsarbejde, er beskrevet i det vedlagte dokument, der beskriver Kåring Lyngestammen.

Eksteriørbeskrivelsen er udarbejdet i samarbejde med avlere der, i kraft af deres store kendskab til Lyngebesætningen, er fuldt kvalificerede til at medvirke til udarbejdelsen af vedlagte beskrivelse.

Beslutningen betyder, at fra 1. oktober 2013 er alt kåringsarbejde overgået til Dansk Kvæg ved deres kåringsinspektører.

Dansk Korthorn udfører herefter ikke besætningsbesøg, der har til formål at beskrive og fotografere dyr.

Samtidig betyder det også, at Dansk Korthorn ikke anerkender kåring af dyr, der er udført af andre end Dansk Kvægs kåringsinspektører, ligesom Dansk Korthorn ikke medvirker til udgivelse eller udarbejdelse af andre oversigter end den Dansk Korthorn udarbejder.

Dansk Korthorn

Frank Møller Fransen

www.beefshorthorn.dk

Kåring Lyngestammen.

1. Kåringsarbejdet overgår til Dansk Kvægs kåringsinspektører fra den 1. oktober 2013.
 2. Der er, i samarbejde med avlere med kendskab til Lyngebesætningen, udarbejdet en racebeskrivelse der dækker Lyngestammen.
 3. Som grundlag for kåringsarbejdet anvendes optimumstal for korthorn (Beef Shorthorn)
 4. De enkelte egenskabers talværdi kan omskrives til tekst.
 5. Det er op til den enkelte besætningsejer at bestille og betale for kåringsarbejdet.
 6. Når kåringsarbejdet er udført, kan der søges om optagelse i en af raceforeningen udarbejdet oversigt over Lyngestammens kører og tyre. Optagelse skal følge racens stambogsregler. Ved pollethed, ikke kødfarvet mule og sorte pletter afvises dyret fra optagelse i register over dyr af Lyngestammen. Ved ikke kødfarvet mule og sorte pletter afvises dyret fra optagelse i stambogen, hvilket gælder for alle korthorn. Tvivlsspørgsmål afgøres af foreningens bestyrelse. Optagelse er gratis.
 7. Optagelse sker ved at indsende stamtavle og et vellignende foto til racens kontor.
 8. Det er ikke en betingelse for optagelse i stambog, at dyret er kåret, optagelse sker så alene på grundlag af de indsendte oplysninger.
 9. *Optagelse sker efter følgende stambogsregler:* Forældreskabsbestemte, dansk fødte tyre: Forældre skal være stambogsførte. Forældreskabet skal være attesteret gennem blodtype bestemmelse eller anden godkendt metode(øreklip) og dyret selv skal være registreret.
Danskfødte hundyr:
Forældrene skal være stambogsførte og dyret selv registreret.
Danskfødte F4 kører med 15/16 blodsrenhed, som er registrerede og godkendte af stambogsudvalgets kåringsudvalg og hvor forældrene er stambogsført.
Supplerende stambog:
Døtre af 7/8 blodsrenhed og stambogsførte tyre betragtes som racerene og kan optages i stambogen.
Stambogsreglerne betyder for Lyngestammen at:
F1 x 100 % Lyngetyr
F2 x 100 % Lyngetyr
F3 x 100 % Lyngetyr
F4 optages i stambogen efter gældende regler
- Ovenstående gælder kun for hundyr.
10. Foreningen er forpligtiget til årligt , hvis der er nyttilkomne dyr, at udarbejde en oversigt over de nye tilkomne han- og hundyr, indeholdende en beregning af % fremmed blod i det pågældende dyr, startende med 25 % fremmed blod (Beef Shorthorn) (andre racer kan ikke komme på tale)

Racebeskrivelse perioden 1940 - 1965.

Korthornet ønskes stort, idet det har vist sig, at den mindre tætte type ikke vokser hurtigt nok, og derfor skuffer i brugen.

Vægten for udviklede køer (4 år) ligger mellem 550 – 750 kg.

Den røde eller rødskimlede farve fortrækkes, men der findes både røde, hvide og rødbrøgede dyr. Den hvide farve kan ikke undgås, hvis en smuk skimmelfarve skal kunne opnås.

Hovedet er kort og ædelt med en bred pande og fine nedadrettede horn. Mulen skal være lys kødfarvet. En sort mule udelukker fra kåring og stambog.

Brystet er dybt og bredt, og ryggens overlinie og bugens underlinie er næsten parallelle. Ryggen lige, bred og godt kødsat med et langt, bredt og fladt kryds. Ryggen kan være noget ujævn, men er gennemgående god.

Dybe og kødfulde lår. Fine lemmer, benene er velstillede, men ofte med noget rette haser.

Yveret er gennemgående smukt formet og godt ophængt.

Højde er 132 cm., brystdybde 76,3 cm., hoftebredde 61,2 cm. og omdrejersbredde 53,8 cm.

Højden er i dag øget med nogle centimeter, tyremødre noget mere(op 140 cm.) vægten er øget med 50 kg. til 600 – 750 kg

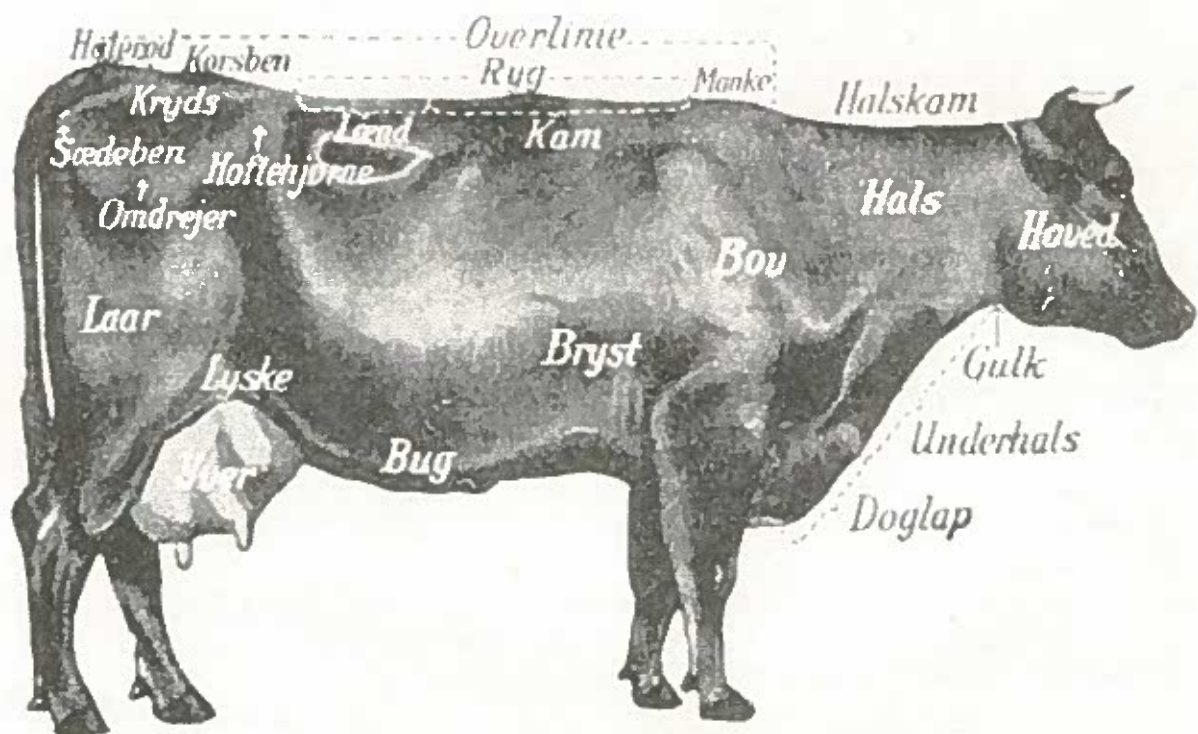

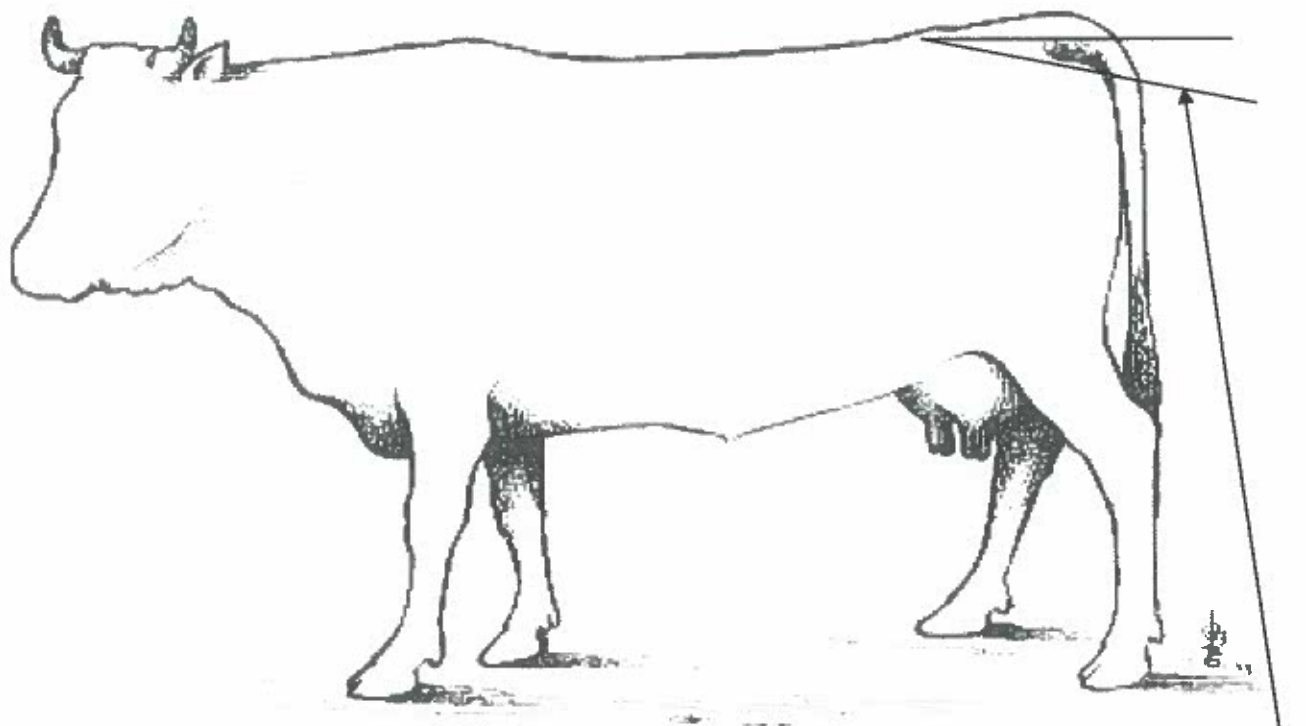

Krydset på Lyngestammen må gerne være mere fladt end på Beef Shorthorn,

Lårene smallere på Lyngestammen end på Beef Shorthorn.

Vinkelen hoftehjørne – halerod – sædeben skal hos Lyngestammen være mindre end hos Beef Shorthorn, derved bliver krydset mere firsidet og fladt.

Lårene skal være smallere end hos Beef Shorthorn (mere malkepræget)

Yveret skal være mere malkepræget med et godt pattesæt. (uden gedepatter)